盛京時報
晚刊
六月廿二日發行

聖駕今日國都啓鑾
由海路東渡就御訪日之途

【新京專電】 皇帝陛下鑾輿再度遠訪盟邦日本之六月廿二日黎明，於東亞歷史增日滿和洽一頁之至滿歡喜之晨，大陸上空碧雲繚繞，山翠滴綠，蘭蕊飄香，慶帝室之彌榮，向曉穹伏拜祈念御旅程平安之四千萬民衆，家家懸掛日滿國旗，披瀝奉送之赤誠，是日 帝宮光滿，拂曉內廷職員、衞士等出勤，盡萬般御準備，期無遺漏，在內廷放苞之紅白芍藥，映照歡喜之旭光，芳香馥郁，午前六時二十分，御列內扈從員及關係者，以光榮與感激之顏色，陸續參入內廷勤民樓內謁見室，拜謁 皇帝陛下，是日於未明即御起床，御終晨事，六時三十分，御着陸軍式通常禮服，天姿凜凜，御胸間佩 天皇陛下御贈進之大勳位菊花大授章及蘭花御紋章，御出內廷，由長尾近衞處長，工藤侍衞處長御先導，自中和門進迎暉門，御乘御召汽車，工藤侍衞處長御陪乘，張侍從武官長，袁尚書府大臣，熙宮內府大臣，長尾近衞處長等敬謹扈從，姜首都警察總監，于國都憲兵團長，谷口治安部警務司長，王憲兵總團司令官，王禁衞隊司令官，並關東憲兵司令官，新京警備司令官於列外陪汽車鹵簿，午前六時四十分御出帝宮，御道由國軍兵士、學生、一般市民等威儀堵列，盡御奉送簡素赤誠抵新京車站，賜在驛前廣場堵列之儀仗兵驛構內堵列之日滿軍官民之御會釋，由稻川新京站長御先導，自第一月台，乘御召列車最後部展望車，張侍從武官長，工藤侍衞處長，關東局御厨監理部長內廷關係者御陪乘，熙宮內府大臣，星野總務長官等扈從員，及奉送至大連之張總理等，午前六時二十分先到，在扈從車內奉侍，如斯於午前七時諸員御奉送中御出發赴大連，制服華美之禁衞隊樂隊奏滿洲國歌，於轟天撼地之皇禮砲隆隆中，皇帝陛下御顏爽朗，對在月台肅然御奉送之日滿軍官民，賜暫別之擧手禮，是於 皇帝陛下登慶祝盟邦日本紀元二千六百年式典之御途，當此世界動亂下，兩陛下至高之御交驩，拜感兩國和親莫固之四千萬國民，唯有感泣帝旨，望日本之盛事，歡喜騰躍，誓必奉副御訪日之主旨。

皇帝陛下幸新京驛御乘車

聖駕御入京時刻
廿六日午前十一時卅分

【東京二十一日電】我 皇帝陛下，已決定廿二日由新京啓蹕，就御訪日之途，而二十六日御入京之御時刻，御參內之御時刻，亦已決定，與聖駕次第於廿一日由宮內省發表，據該發表云，皇帝陛下，廿六日午前十一時三十分，御駕抵東京驛，與御出迎之 天皇陛下御會見，並與御出迎至橫濱之秩父宮殿下一齊赴御旅館赤坂離宮，御晝餐御休息後，午後二時，御參入宮城，受 天皇陛下親自御出迎，更親自御引至鳳凰間，與御恭待之皇后 陛下御會見，次對隨員阮大使等賜謁，再受 天皇陛下御親送，即御退出，是夜因在宮中御盛宴，爲與 天皇 皇后陛下御會食，午後六時廿分，復參入宮城， 天皇陛下，與前次同樣，派平御出迎，御引至牡丹間，與 皇帝陛下御供御對面， 皇帝陛下與各皇族御對面後，次與 天皇 皇后兩陛下御供於千種間對諸員賜謁，並至豐明殿御會食，諸員亦御陪食，完了後， 皇帝陛下，受 天皇陛下派平御親送，即御歸館。

皇帝陛下訪日感懷
國務總理大臣 張景惠謹話

竊維皇帝陛下，爲奉祝盟邦日本帝國之光輝燦爛的紀元二千六百年盛典，今日已就躬訪日本皇室之途，不朽盛事，惟有感激，何以能擊鄙忱，謹按日本帝國之國運，其所以能日益隆昌，而完成東亞新秩序之偉業歲月在邁者，追本溯源，仰此本年紀元佳節所渙發之『神武天皇，遙惟神之大道，體一系無窮之寶祚，奠萬世不易之丕基，以經綸天業，歷代相承，上以仁愛之化及於下，下以忠厚之俗奉於上，君民一體，以達朕躬，茲迎二千六百年』之詔書，則昭昭如覩天日，蓋萬世一系的皇統之下，以列聖之至仁至愛及臣民之忠厚，而結成上下一體之國體，深奉神武天皇肇國聖意，以發揚皇道之所致，其尊嚴無比，榮光無論，殊爲我等四千萬國民所最欽慕不置者也，今當此紀元二千六百年之佳辰，恭逢我皇上親致賀忱而往訪日本皇室，更將親拜伊勢神宮及橿原神宮，以仰皇圖之宏遠，皇謨之深厚，而致掬水思源之誠，宸衷殷殷，不勝惶悚感戴之至，回顧我 皇帝陛下，於前次訪日回鑾後，曾經渙發『與友邦一德一心，以奠定兩國永久之基礎，發揚東方道德之眞義』的煌煌大詔，由此已將日滿不可分離關係，昭然垂示於天下，須知此次之東渡訪日，當更能使日滿不可分離關係愈趨鞏固，而確立國民之念者，益深益厚，就東亞和平之建設上言之，益覺其意義深遠，本立道生，久居長治之基，儼如磐石，是尤不勝慶幸者也，今者恭逢 聖駕訪日盛事，惟有晴風綵鵷之海程，奉祈聖躬安泰，謹與全國四千萬民衆共同拜禱而已。

新京啓蹕
宮內府大臣 熙洽謹話

皇帝陛下本日由新京啓蹕就訪日之途，此次日本帝國紀元二千六百年紀念大典，不特爲東亞空前之盛擧，且爲全世界無此比類之盛況，於此足覘日本帝國之國運愈益隆盛，全國上下，一致仰體神武天皇八紘一宇聖勅大精神，努力邁進，故武功文化，同超越於世界，此爲 皇帝陛下夙深景仰欽慕者也，際茲光輝盛典之年， 皇帝陛下爲申慶祝，親訪日本皇室，並獲目覩聖戰下日本銃後國民一致團結之赤誠，意義極爲深遠，尤以躬行參拜伊勢神宮畝傍山東北陵及橿原神宮，追念往古肇國之詔謀，克成此日國家之隆盛，撫今思昔，意義尤深，拜察之餘，誠不勝感激之至也，惟祈訪日大典，早日平安完成，將見日本皇室與滿洲帝室益深契合，日滿兩國關係，愈加緊密，斯則爲國民所衷心期待盼禱者也，謹此恭祈 聖駕一路平安。

尙書府大臣 袁金鎧謹話

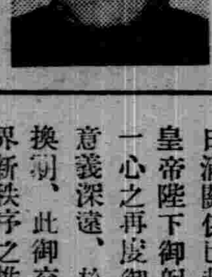

【新京專電】恭逢 皇帝陛下御訪日之佳辰，前次御訪日之堂堂扈從者尙書府大臣袁金鎧氏，謹話如左，
奉拜今日再度之御訪日，誠不勝恐懼之至，日滿關係已超越利害， 皇帝陛下御躬啓示一德一心之再度御訪日，誠意義深遠，於此世界轉換期，此御交驩實爲世界新秩序之推進力，爲世紀劃一新紀元，於日滿兩國史燦然輝耀者也，唯祠守 皇帝陛下御訪日之御列毫無遺憾，

△ △ △

聖駕御通過奉天驛

日軍開始新作戰
在香港北方地區突進中

【廣東廿二日電】華南軍廿二日午前八時發表＝日軍自本日在香港北方地區開始作戰，即野溝、小川、加藤、灰田、岡島、佐佐木等諸部隊，廿二日未明，在寶安登陸，目下向英租借地北側地區突進中。

帝后特遣御使送駕

【新京專電】皇帝陛下在新京御啓蹕當時，皇后陛下特遣御使赴新京驛送駕，拜此光榮大任之宮內府修近侍處長及隨行官一名，遂於二十二日午前六時三十分由帝宮出發去新京驛貴賓室，奉待陛下御到着，伺候上言後，於第一站台御召車前奉待御駕，無事御發車後，御使一行即返帝宮府內，感激之御狀況，逐一上言於 皇后陛下。

通過四平街

【四平街專電】恭逢 皇帝陛下御訪日御召列車通過四平街之日，全市高懸日滿兩國國旗，已早待恭送聖駕中，驛構內，由阿川市長以下，日滿各機關團體代表學生等凡八百名，在月臺整列恭待，至定刻午前八時四十一分，御召列車莅臨，全體立時於恐懼感激下而迎以最敬禮，畏蒙 皇帝陛下於最後部展望車中，隔玻璃窗賜以答禮，八時四十七分，御召列車進發，於全員敬祝御旅途平安中，一路東上。

通過奉天

御爲慶祝日本紀元二千六百年而就御訪日途上之 皇帝陛下，二十二日午前十一時二十九分，已安然御通過奉天驛，是日敬待御通過之奉天市日滿軍幹部，並各機關代表，於定刻一小時前齊集在御到來之第一月台敬待御到來，刻刻轉動之時計針，指至十一時十七分時，由鐵西區發放高禮砲，聲震雲漢，定刻十一時二十一分，於是第一軍管區軍樂隊吹奏國歌，正面交叉日滿兩國旗之御召列車，肅然無聲，駛入驛內，御奉迎官民之感激，已達其極，御停車八分鐘，畏蒙 陛下於停車中，御起立車內，待御發車將近時又畏蒙駕移於連結於最後部之展望車，對迎送者賜給目禮，二十九分御顏靄朗，於軍樂隊吹奏國歌中，一路向大連而去。

通過大石橋
改服御海軍裝

【大石橋專電】四千萬國民熱誠慶祝中之 皇帝陛下御訪日，於二十二日午前七時， 皇帝陛下御駕御召列車，由新京御出發，熙宮內府大臣以下扈隨員及恭送御駕至大連之張國務總理等，在御召列車中覲見 皇帝陛下，畏蒙御慰犒，不勝感激，路經四平街奉天等地，沿途充滿民衆送御駕之國旗，御經過大石橋後，御乘御召艦時，改易陸軍御軍裝爲海軍御軍裝，

天津現地交涉
將廿五六日許開始

【天津廿一日電】關於現銀具體處理方法及租界問題細目之現地交涉，根據在東京所締結之協定文，由武藤總領事與英法總領事各各進行，交涉開始時期，大體在廿五六日左右，至於交涉，不另規定日期，隨時行之，關於治安問題細目協定，因關必要，軍方面亦將有代表參加，關於現銀檢查封印等，擬任命專門家爲輔佐役，目下双方在人選中，

法意休戰會議
意要求殖民地

【羅馬二十一日電】因法國提議對意休戰，法意兩國，近將擧行休戰交涉，法西斯蒂之發言人，二十一日宣稱，意大利於將來之對法休戰會議，必將提出猶斯齊尼斯哥塞牙，吉布的及亞剌介里亞之二部在內之殖民地要求，關於對法休戰交涉，希特勒莫索里尼兩者間，已以羅馬柏林特別電話有所照會，德意兩國之態度已取完全之提攜，

晚刊一大張

德提出停戰條件
双方議和地點仍選於北法
約以三原則爲基本

【柏林廿一日電】德國對法提示停戰條件，二十一日在北法昆皮紐列車舉行，是地，第一次世界大戰一九一八年十一月十一日時，法軍總司令官福煦元帥，會在此地，對於德軍提示，在屈辱環境下停戰，此次德法媾和，選取此處，頗值尋味，廿一日下午三時半，希特勒總統，偕同戈林，李達，布勞希齊國軍三長官，凱第爾幕僚，李賓特羅甫外長，及赫斯副總理蒞會之下，與法國側代表法國軍事參議會員安齊捷將軍，龐喬列空軍大將，盧爾海軍中將及諾耶爾大使等會見，首由凱第爾將軍代理總統，對於法國軍使，朗讀停戰條件全文，希特勒總統於合唱德國國歌之後，意氣堂堂，離開會見場所，停戰具體條件，現雖不明，但對於法代表，似已提示三條項，而關於領土政治之廣範圍問題，對英攻勢終了後，方能決定云，

停戰條件全文

【又電】總統大本營二十一日下午發表，凱第爾幕僚長朗讀之停戰條件全文如左，
一九一八年十一月，德軍信賴威爾遜美國大總統之十四條文，放棄軍械，於茲，德國國民，德國政府，均無責任，當時敵軍之數，雖壓倒的勝利，而陸海空三方面，固仍莫能攖德軍之鋒，戰火便即告終，然而德方停戰會議，代表團抵昆貝紐時，聯合國側竟爾蹂躪彼等容覆威爾遜大總統和平提案時嚴重宣言之誓約，夫過去二十五年德軍倍嘗空前未有之苦惱者，實仍始於此列車中，德軍在英勇的四年抗戰歲月之後，祖信民主主義政治家約誓，演成唯一失策，導國民於流亡之域，而距第一次大戰勃發二十五年後之一九三九年九月三日，英法兩國，復無故對德佈告宣戰，干戈相見之餘，法國敗北，如斯，法國政府對於德國政府要請提示停戰條件，吾人爲停戰會議而選此富有歷史性之昆貝紐森林者，不外爲重法國之名譽，使德國國民首肯之行爲，徹底驅除於記憶之外耳，法國於英雄的開戰及流血的交綏之後，敗北崩潰，德國對此勇敢之敵國，毫無提示壓伏乃至困辱之停戰條件，使議和停戰之意，德國側要求之目的，約有如次三項，一，阻止重演戰爭之擧，一，使德國完全確保能徹底推行其強行對英戰爭之事態，一，矯正以武力壓過德國之非，以此爲基本內容，作成新和平諸條件，

新到在庫品！
鉄鍬
一、錯（圓型、角型、洋灰用、煤灰用、）
一、錯（圓錯、平錯、四角錯、套錯、其他大小各種）
一、鏇刀（鏇盤用、四分五分六分各型各種）
一、鎚子（兩型單型各種重量四分之一磅18磅）
一、鎬頭（洋鎬、採掘等用）
一、鋸（土佐鋸、播州鋸、呎五吋起各種）
一、大菜器具（長條鋸一八吋 三二吋各種）（叉子、刀勺、小勺）
右、新到鐵器、貨良價廉、數量繁多、敬求照顧、速能承命
奉天雜貨批發同業公會
奉天產業株式會社

眼鏡架子、眼鏡光子、千里眼、眼鏡附屬品
大連市吉野町三七番地
合名會社 正美堂
電話二一三五七九番

經濟節約時期。。
久綸百貨店新設春服貨場
花色任顧客的選擇
價錢任本店的固定
一切的一切。。
担保獨覇全市！
店址 大連西崗街
電話三一四六八八番

馬二琴製
婦女病效約 乾血勞赤白帶 諸虛百損經脉百病
調經甘露飲
每瓶壹元一每打拾二元
奉天市大南關
春雨堂發行

菊龍
最有効驗的
驅蚊煙香

御蹕之一剎那
"薰風知送爽瑞氣解迎人"
官民恭送喜溢都門

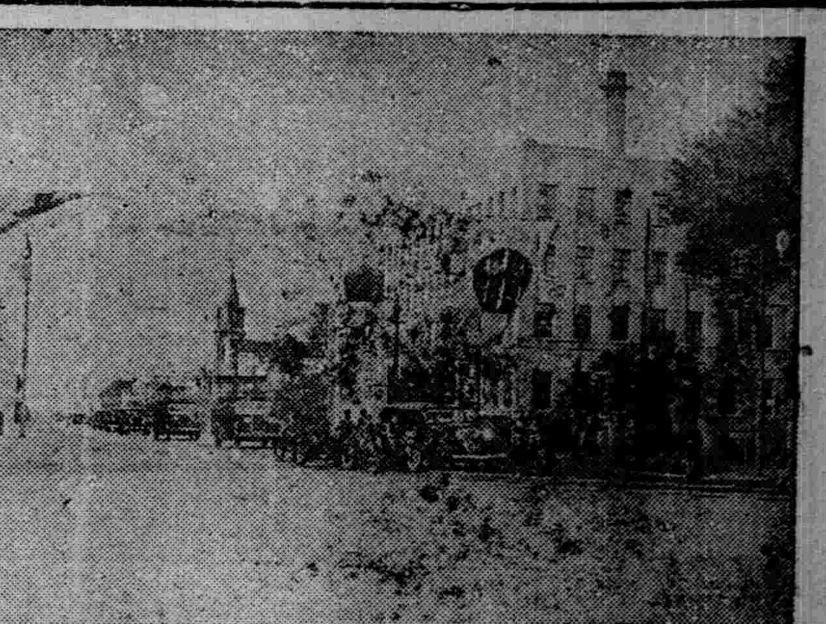

【新京專電】於日滿國交史上燦然增感激光榮之皇帝陛下御出發之廿二日晨、禁苑宮內府、充溢爽涼初夏之瑞氣、輕徵之西南風、披拂楊柳、作感激之搖動、着通常禮裝隨行之諸人、以及着紺色供奉佩用滿洲短劍之宮廷供奉員等、於午前六時十分、陸續參入一塵不留之帝宮前路上、於御出門前、由三輛洒水車淨街、爲使此盛儀早日傳遍全滿、滿映之多數撮影師及各新聞社寫眞班、均待機中、午前六時半、由衛士將帝門徐徐開分左右、同時立『交通禁止』標旗之輕便汽車爲檢閱市內之交通禁止、颯爽馳去、與御出門時時刻刻迫近之敬虔昂奮、益達高潮、嘹亮之喇叭聲中、深紅色之御召汽車、堂堂御出門、蜿蜒莊重之華麗御列、首爲前驅之輕便汽車、次爲儀仗兵捧持皇帝旗燦然前進、御召汽車由工藤侍衛處長陪乘、儀仗兵分乘二輛汽車、次爲張侍從武官長、袁尚書府大臣、熙宮內府大臣、長尾皇宮近衛處長之順序、一絲不紊、肅然前進、御列外爲姜首警總監、于首都憲兵隊長、谷口治安部警務司長、王憲兵總團司令官、王禁衛司令部及新京憲兵隊長、關東憲兵隊司令官扈隨、西南風徵拂、街樹翠綠、陽光下之大路平坦如鏡、陛下對沿道奉送之日滿官民最敬禮一一賜禮、御通過興運路長通路、六馬路、大馬路、旭通、新發路、大同大街、中央通御抵新京車站云、(寫眞)上、聖駕御通過新京驛前奉送門下、新京驛頭奉送之政府大員

第二期煤炭配給
煤票均由分區發放
定自八月一日起始實施

奉天市之煤配給委員會已於二十一日閉會、根據該審議之煤價問題、擬於一兩日中決定、七、八、九月之第二期分配數量亦同樣決定、最後關於成爲問題之煤票、謀發給關係之一元化、按準備情形、須急速決定、現已確定由各分區發給、規定七月中準備八月一日起實施、現在營業用煤由組合發給、家庭用煤由分區發給、而營業用煤經組合長查定、營業者並一般家庭用煤、經分區查定、由此兩查定結果、煤票內改由分區發給、

新京市蒐集紋章

【新京專電】新京特別市公署、爲表徵今日國都之眞面目、而廣向全滿募集『市之紋章』、規定如左

△截止　七月十日
△發表　七月十五日
△當選　一名(賞金百圓)佳作五名(賞金二十圓)
△應募規定　四糎角大、用鋼筆或水筆書之封筒上標明『紋章』字樣
△收件處　新京特別市官房庶務科

司法紀念日
高法院開放法庭

七月一日、爲司法紀念日、奉天高等法院爲慶祝起見、屆時除舉行儀式外、並開放法庭偵查室及刑事搜查物品等、任人觀覽云、

企圖市內蔬菜增產
樹立五年大計畫
向園地萬六千陌目標邁進

鑑於奉天市人口之激增對市民食料中最重要之蔬菜增產、亟須講求對策、故爾設立委員會、銳意樹立增產計畫、次以五年後人口達至二百萬人爲目標而樹立蔬菜增產五年計畫此計畫即爲消費量百分之七十五、由本地生產、增產範圍爲奉天市與瀋陽縣管內、目標菜園地爲一萬六千陌、此中既設之菜園爲三千陌、尚缺一萬三千陌、計每年增產、

第一年度(七年)　一、五〇〇陌
第二〃(八〃)　三、〇〇〇〃
第三〃(九〃)　三、五〇〇〃
第四〃(十〃)　三、〇〇〇〃
第五〃(十一〃)　二、〇〇〇〃

由是逐年計畫、增產預定可確保三萬四千陌以上、另對此增產、期種子之更新、將行經營採種圃、並經營模範耕作圃、指導則由市、縣合作社、協和會學校關係擔當、此外尚行害虫之防除、批評講習會之實施、優良種子之購買、肥料之增產、改良、貯藏等、增產蔬菜種別次、

葉菜類　一二、〇〇〇陌
果菜類　一二、〇〇〇陌
莖菜類　四、六〇〇陌
根菜類　四、〇〇〇陌
其他雜菜　一、四〇〇陌

設集貨場六處
以對賣爲原則
積極謀配給合理化

與奉天市之園地蔬菜增產計畫之遂行相伴隨、使配給合理化、以謀生產者與消費者之利益、而新開設集貨場、買賣交易、以對賣爲原則、且對希望者亦行糶賣、惟須徵收手續費、(但鐵西集貨場、有旅貨=主要爲淡水魚、鳥卵類=故併用糶賣、)集貨場爲左列六處、

一、由大東門至小東門城壁空地、
二、中央卸賣市場內空地、
三、渾河渡場附近、
四、西市場人糞尿處理場附近、
五、鐵西小賣市場空地

冒充官人
錢未到手身入囹圄

世風不古、人心日下、詭譎詐騙、屢有所聞、茲悉月之廿一日傍晚、在小西邊門外皇寺大街、又發生假官人檢查詐財一案、犯人旋即就縛、身入鐵窗緣有此地人劉順祥者、年廿九歲、無家無室、又身無一技之長、値今百物高貴生活離艱之際、迫於衣食住之要求、竟異想天開、弄策詐騙、於月之廿一日晚七時許、彳亍於小西邊門外皇寺大街、適有工人尤致良、行於道旁、劉見此人可欺、乃嚇令止步檢查、自其身中搜出國幣百餘元、納之已囊、然後大言、恫嚇、意欲致良懼威而退、豈知其與之力爭、正爭執間、官人趕到當場成擒被解往北市場署云、

注意衛生
城內署衛生系將檢查理髮館

城內警察署衛生系、以値茲夏令、正百疫猖獗之期、舉凡日常生活之一切、均宜力求清潔、以爲預防之計、而關於理髮一事、尤當注意、蓋因理髮館爲大衆聚集之所、倘其器具不潔、或使用後而不消毒、對於客人甚爲危險、尤其取耳打眼、則更有碍衛生、早在禁例、三令五申、惟各商多陽奉陰違、而關於設施、亦恐少有合法者、故定於月之廿六日起、派員嚴重調查取締云、

東紡獻金五百萬

【據大阪電訊】東洋紡績、二十一日定時開股東總會、可決當期利益金處分案、(比率爲年一成八分)、更承認爲紀念紀元二千六百年、以五百萬圓捐贈於陸海軍並公共事業

談市政
市政進行希市民援助　李文珊

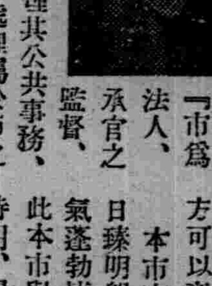

市制第一條載『市爲法人、承官之監督、於法令範圍內、處理其公共事務、並依法令或慣例、處理屬於市之事務』、第五條載、『凡於市內有住所者、共爲市住民、市住民遵照本法、有共用市財產及營造物之權利、分負住市負担之義務、』按照這二條所載、很可證明市以集市住民而成、市住民亦以市而立、利害相關、榮辱與共、所以說爲期市政飛躍進展、除市自身對於一切進行事宜努力運營外、市住民本諸切膚關係、亦應由側面竭力援助、方可以竟全功、

本市市政、在市與市住民、共同努力之結果、日臻明朗、人口增加、已突破百萬、在這種朝氣蓬勃情況下、距盡美盡善之期、當已不遠、此本市與市民、所應額手同慶者、惟値此躍進時期、關於某一計劃之實施、自有先後之別、關於某一事項之處理、當然亦有緩急之分、而在此先後緩急中間、同自一方面觀之、雖免不發生一種疑團與不滿、然而若以市政全面推測、則自然心平而氣和、倒如本市上年實施收回商埠地、與最近着手整理西北工業區、即其明證、蓋本市係依據法令、處理市內一切公共事務、故不論其緩急先後、皆爲市民福利着想、市面繁榮注意、推而廣之、關聯國策之運營、亦深深加以顧慮、否則即非實施市政之宗旨、亦有違設定之本意、

故市民方面、應洞鑒此中癥結、本諸利害相關、榮辱與共之心理、負其當負之責任、盡其當盡之義務、從全面觀察、市對市政之伸張與改善、從側面相機加以懇切之指導與援助、庶使本市政之發展、不離於百尺竿頭、更進一步、而國家各項新計劃、亦將由本市在極短時期、次第完成、范文正公有云、天下興亡、匹夫有責、然則市政良窳、爲市民者又安能不服其責耶、願本市與市民共勉之、

以上僅由職務立場藉報端與市民各位談幾句話、拉雜不文、尙希鑒諒、若云談市政、則吾豈敢、

(筆者　奉天市管財科長)

扈從訪日見聞記(三)

弘報協會特派員　本報記者　金小天

(三)下關登陸

既而、船入下關港、由引率者滿洲弘報協會弘報課堀內澈三及滿洲帝國協和會中央本部日本紀元二千六百年滿洲帝國慶祝委員會事務局渡里義重兩先生、領導辦理入國手續竣事後、即下船登陸、至下關車站前一遊、繼復至一酒舘小酌、舘中女侍、能操滿語應對招待、余等深感興趣、暢飲畢、回至車站、聞市內有春帆樓蹟、乃當年日清戰後李鴻章銜命來此講和之所惜夜深無暇、未得一觀、至十時、乘櫻號急行車、遄赴東京、發車時、天已黑暗、是以櫛ケ濱、廣島、與三邑、附近風景、均未寓目、及過岡山姬路、天始黎明、然朝霧瀰漫、僅見路傍屋舍隱現山林之間而已、

(四)神戶大阪京都

抵神戶時、旭日初昇、景象清明、附近山水、無不明媚、蓋自岡山至此、南北皆山、連綿不斷、鐵路即築於山麓與水涯之間、而林茂壑幽、益形可愛、且無論農村市鎮、均阡陌相通、竪衙而居、所造瓦屋小樓莫不整潔玲瓏、庭前飾以花草、而砌石爲臺、剪樹成垣、尤堪入畫、居民住宅、多隨地形築造、高低不一、大小互異、有聳立山上者、有夷居田中者、以視奉天安東間及新義州釜山間之滿鮮房舍、趣味懸殊極矣、昔年梁啓超之子思成、講學東北大學、一日與余談及滿洲農村房舍、謂鄉村土建房舍與地皮混色、儼然出自土中、天然生成、其以磚瓦築造者、非形如宮殿、即觚高丈許、形同堡壘、殊不美觀、其能引人欣賞者、惟江南之村莊及日本之房舍而已余至蘇杭、見山村竹林中有瓦房小軒、以花爲欄、門牖盡開、以爲不虞盜賊、景象昇平、方克臻此、今至日本、則處處如是、不惟風景幽雅、而商集於市、農耕於野、熙熙然安居樂業了無戰時緊張氣象、古人以無懷氏葛天氏之民爲最幸運、日人得斯山水、而生於强盛國家、誠可羡也、神戶、大阪、京都爲日本西部重鎭、商工匯萃之區、內部史跡市況、因未下車、不得遊覽、然三地風景、則山外有山、樓外有樓、山林之間近則樓閣重重、遠則雲冠霧帶、嘗見仇英之仙山樓閣圖、以爲人間不必多有、孰意竟於此處得之、昔賢擬扶桑爲東海仙境、信不誣也、

(五)由米原至東京

車由京都沿琵琶湖東岸、駛至米原、米原方地逸東、地勢漸平稻畦亦廣、大川處則長橋臥波、帆影點點、另有天地、未幾、仍入山谷而至大垣、沿途村莊家家門前、俱種荷花、修竹當窗、迎風欲舞、然人皆有事西疇、初無逸居庭下者、忙於附近田中、或割麥、或插秧、男女均力作不息、猶古風焉、車至岐阜、滿山種茶、余嗜品茗、今至此處、如昔年行經杭州龍井、舌涎欲滴、實則此行頭昏口乾、僅能以冰糕代茶耳、名古屋、豐橋、靜岡三鎮、皆睡中未睹眞相、車至富山附近、忽醒、隔愛鷹山越前嶽、遙望北山靈峯富士山、雲中露顏、白雪輝光與名畫所繪無異、高山仰止、盡於此矣、過沼津、穿七千八百米之丹那隧道、歷十餘分鐘而至熱海、自此車經相模灣北岸之小田原、茅ケ崎、大船、川崎、品川、而抵東京、時十九日午后四時四十分也、

(六)皇居遙拜

下車後、全體人員由堀內渡里兩先生引率、着協和服禮裝、步至二重橋前敬向皇居遙拜禮成、復入東京市公園遊覽、轉至弘報當局指定之新橋第一旅舘休息旅舘中由滿來此者皆爲扈從訪日之弘報關係人員、故言談消遣、頗不寂寞、旅舘設備完善、食宿至便、當於明日研究報道方針後、參觀市內焉、(寫於東京第一旅舘扈從報道、第三信)

2600
豪華慶祝大會
九月中將於國都展開
慶委會幹事會議決

【新京專電】紀元二千六百年慶祝委員會事務局、廿一日午後一時半、在協和會中央本部第一會議室、開第八回常任幹事會結果決定如左諸案、

動員大會　爲慶祝日本紀元二千六百年、並實施國民總動員的訓練、慶祝動員大會、九月十日、在國都大同公園實施、招日本蒙疆及新中國青年代表、全滿協和青少年團同義勇奉公隊、滿洲開拓青年義勇奉公隊及國都男女學生、國婦會員等、約五萬人、展開强力青年滿洲之躍動風景、大會之翌日、擧開招請國代表青年之交驩大會、具体的計畫、於協和會中央本部特設國民動員大會準備委員會、着手進行、

寄贈博物館　對日本寄贈滿洲國博物館案、因日本側之關係、首先中止、

一德一心展覽會　因時局下之資材難、碍難實施、故於巡迴電影講演表現其旨趣、

向橿原神宮奉納絨毯　目下御營造中之橿原神宮玉座及其他所需之絨毯等、因委託我國、我國欣然應之、核出經費二萬圓至九月末日、將熱河產絨毯奉納於橿原神宮云、

天氣豫報
廿三日　南西風　陰將雨
昨日溫度　最高　卅四度五　最低　十九度五

經濟部乙種委任官採用考試(銓衡)公告

茲依左開要綱施行乙種委任官採用考試(銓衡)應試志願者請具必要書類提出於勤務希望官署

康德七年六月二十日

奉天稅務監督署長奉天稅關長奉天專賣署長

記

一應試資格無何學力制限但年齡爲滿三十五歲未滿『康德七年十二月末日現在』者(在奉天稅關則特別多數採用女子)二考試(銓衡)方法考試(銓衡)分學術考查人物考查及身體檢查按左列方法行之1學術考查對左列科目依筆記行之一國語二數學(算術)三東洋史滿洲地理四作文五常識2人物考查依口試行之3施行日期及施行地一施行日期康德七年六月二十九日同三十日自午前九時起二施行地奉天稅務監督署奉天稅關及奉天專賣署三應試手續應試者具備左開書類於康德七年六月二十七日以前提出於勤務希望官署長官1應試願書2履歷書3家族調書4最終學校之學業成績證明書5健康診斷書6像片一張(報考前一年內撮照之半身、脫帽、正面之四寸像片於背面自署撮照年月日生年月日及姓名貼附於應試願書四採用後之待遇1、考試(銓衡)及格者於採用同時任爲乙種委任官試補2、採用者支給自現住所至任地旅費備考1關於其他詳情請閱康德七年六月十七日之政府公報2其他有不瞭解之處向應試希望官署詢商可也

奉天稅務監督署　奉天市大和區義光街四段三十五號　電話二、四三一一三(庶務)
奉天稅關　奉天市大和區柳町十地番　電話二、四五八八(秘書)
奉天專賣署　奉天市瀋陽區大南門裡　電話四、二九六九(庶務)

因病作祟而致被厭之婦人
感頭痛而不治之原因

患頭痛者想神精一定衰弱、頭痛劇烈時雖服頭痛藥……等、想因時局爲節約計、暫行忍耐、不欲治療之婦人、無論生來如何賢慧美麗、往往因病魔作祟、以致嫉妬他人之行事、由此惹起丈夫之厭棄、認爲係一可怕婦人、實不在少數也。此絕非槍後婦女應有之現像。究竟頭痛病並非即頭部之病症、因有其他意外病原、以致僅行頭部冷罨、採打各種療法、不過只收一時之効果、倘連續服用頭痛藥、則易惹起可怕之胃潰瘍病症、如趨惡化、一時續發月經不調、貧血、赤白帶下、下腹痛、神經痛等症、殊難治愈矣、此時可以說無有於家庭可能之頭痛療法、唯一日本特殊之婦人藥著名之『命之母』『各藥房均售』此乃最安全、最經濟、効果徹底、歐美各國無有之婦人聖藥也。欲讀『頭痛療法』詳細說明書請以明信片向東京市京橋區入舟町三笹岡省三藥店索取即寄

婦科靈藥
歐美老牌　生乳葯　每瓶定價一元二角

經售
○脚氣水　每瓶三角
○癬治水　每瓶三角
○治耳萬靈油　每瓶四角
定價

總代理批發處　愷春大藥房　奉天城內鼓樓南路東　電話四·二二五六番
各埠藥房均有代售

能使頰部現出最近代之健康美且耐久、正確之十八色!

確耐久

クロバーホゝ紅(頰紅)
苦樂巴

能增加唇部最近代之新鮮美不脫落不粗糙魅力之六色

不脫落的

クロバー口紅
苦樂巴

三葉商會　東京·大阪

關於演員試驗 當局者的談話

在熱心藝術人們的期待裡、滿映的演員試驗已然開始了兩日、第一日是筆試、科目有作文國史、地理及其他常識、第二日爲口試、據當局者談、筆試爲考察其學問、口試爲試驗其口音及察看其臉型是否適合於拍照電影、要之、一個影人、不僅是要有文學素養、應用常識、更須發音清晰、如口音不正、則不能拍攝有聲影片、是以口試係以考察其發音爲主、故尚話有錯有繁、蓋以其口音是否適合而定也、而都輪廓鮮明、決非易易、故此次試驗、本嚴格宗旨、務期以發掘眞正之電影人材爲目的云

滿映運動大會 全體演員參加

滿洲映畫協會行將於月之二十二日午前十時起於該公司南健之空地舉開運動大會、是日節目計有十八種、男女社員暨男女演員全體參加競賽約八百餘人是必能呈相當之盛況也

世界珍聞及其他

宦官的獨身稅 土耳其政府決定徵收

安格拉特訊、一九〇九年土耳其哈勒莫王宮廢止以前、有多數宦官於該地、這本是盡人皆知的、現在仍有約百名宦官生存着、一般人爲謀其福利、特組織有『宦官慈善協會』在其庇護之下、宦官得以享受溫飽的生活、最近土耳其政府、爲籌劃非常軍事費、新設置獨身稅、對於宦官們亦同樣課以獨身稅、因此大遭非議宦官的存在、遂惹衆人的注視、宦官慈善協會立即反對課賦獨身稅、但政府之意、不拘屈形如何、只要是獨身者、決意課以獨身稅、態度很是强硬、恐怕獨身稅是不能避免的、

煤油 科學戰的精髓

現代軍備材料、除了鋼鐵以外、當以煤油爲最重要、在第一次歐戰時、克雷孟棱致書威爾遜氏云、『一滴煤油、等於一滴血』由此可見煤油在戰時是如何的一種重要的原料呢、據詳細的調查、世界產油之國、以美利堅佔首位、蘇聯次之、委內瑞拉及羅馬尼亞更次之、美國一年所產煤油、自十一萬公噸至十四萬公噸蘇聯年產、約二萬一千公噸、美國東部霍夕爾法尼亞洲、近年來中部、西部亦有新開掘地、油層深在地中、開採時用鑽孔器、鑽入地中、得油以後、則將鋼管插入、吸取油液、油液入廠、先將水分提淨、然後輸入大油槽、用二百度至四百度高熱度蒸發、質輕者上昇重者下凝、最輕最佳者爲飛機油、其次爲汽車油、再次機器油、最下爲燈油、燈油以下爲瀝青、亦可製成其他種種用品、可謂毫無廢料、由此觀之、煤油的用處是如何的重大、尤其是在科學戰爭的時代、這偉大的『煤油』原料是如何被人重視的、這次歐戰、德國發明的『火焰放射器』也是利用煤油的燃燒性、放射到敵方、立即起火火勢强烈、絕不能在短時間內撲滅的

極人間慘狀 老翁活埋孫女

北京訊、京市西直門外海淀坡上村地方、清代潤貝勒閒寢之管事人趙如魁現年六十六歲北京人、貌象奇惡、生性尤極殘忍、平時作事烈酷惡毒之處頗多、使人驚懼駭怪、村民多望望然而遠之、咸常稱之爲『魔王』、今則以老來而殘忍益烈、彼有孫女妞子方三歲、素受其出乎人情之虐待、以初生弱質、安遭魔鬼摧凌、乃於日前終致染病不起、不意於妞子奄奄一息、尙未死去之時、日前趙如魁竟一時興起、用蘆包私將妞子包裹時即活埋於大有莊馬圈牆外土地內、其兒媳趙張氏時情急、乃報告西郊警局掛甲屯支局長孟珮璋、當以趙素日殘忍、奈並未犯刑章、而今則活埋孫女罪有應得、乃急遣警將趙如魁逮捕、解局訊辦、而三齡幼女屍、則經轉北請京地方法院檢驗後、另行掩埋云

文人家庭悲劇 郁達夫與王映霞（續） 已正式離婚
富春江上從今難見神仙侶 風雨廬中此後不聞唱和聲

匿居不見郁氏乃登報招尋並於屋角檢獲××寄王女士情書三封與洗染未乾之紗衫一襲郁乃題『下堂妾王氏改嫁前之遺留品』、仍還閩地、王又追止、自陳前非相隨南渡、因邇巳時郁應新加坡星洲日報之聘也、郁填賀新郎詞一闋、以誌經過、其辭有『縱齊傾錢塘潮水、奇羞難洗、欲返江東無面目、曳尾塗中當死、恥說與、衡門牆茨、親見桑中遺芍藥、學青盲、假作痴聾耳、姑忍辱、毋多事之句、語語記實、毫不爲諱、讀郁詞者莫不佩郁達夫確爲達夫、雜合夫婦、役荒炎海、人僉願若倆作海燕之雙棲、當效伯勞之分飛、詎料一載以後琴絃變音、重賦離仳、思郁王雙方必生有『朝知今日、何必當初』之嘆息也、（完）

西歐戰地視察記 （逸民）

客有自比之列日城旋歸者、爲言目前德比作戰情形、德軍如何攻取、艾本艾邁爾堅壘、頗有驚人耳目之處、特誌之以供讀者之瀏覽、

艾本艾邁爾爲比國列日城、全世聞名之堅固防壘純用洋灰鋼鐵建築精良、高射機關砲等、亦皆新式極品、備具防禦之能事、德之空軍與機械隊所攻取於五月十日十一日間、爲詳越如左、

五月十日拂曉、德軍十荷境直抵馬斯特利、同時另有隊伍佔領在馬斯特利附近之運河橋梁有德之空軍在河對岸空際、施行掩護工作、大行轟炸、其間比軍方面由艾本艾邁爾防壘齊放砲彈抵禦、德軍渡河、德先鋒隊以浮水袋木筏分別渡河、木筏隊在砲火掩護下、循馬斯河東渡更有輕便小艇隊則藉繩梯抬入運河內、河堤斜坡頗非易易、其時由防壘中並他處砲彈機關槍一齊射擊如雨如雹、略不停息、而此等小艇、遽然渡過機械隊之第一衝鋒隊亦即步兵隊利用所有船隻、急渡西岸、在砲火下以戰車及各種車輛、飛奔艾本艾邁爾之北部、衝破比軍層層防禦網、且戰且進、奪取戰壕、其時道路房舍大煙筒等建築物、均經炸毀遍地布設障礙物、並埋伏地雷比軍鋒火愈熾至午後德軍遂得進入比境堪奈而上空掩護先鋒隊之德空軍、亦可望見德軍兩隊以無線電連絡夾攻比軍

日暮比軍、放汽球燈並射光鏡、不停戰事、比軍射彈于運河岸之斜坡、藉使落彈橫擊渡河之德軍、然至午後三時、德軍有四中隊竟乃渡河、在堪奈之南有運河支流、其處築有圓頂防禦工事、以掩護艾本艾邁爾防壘者、所有通進該處之走路、及其附近田地、均已開放水閘、淹漑進此天險莫能攻進之境地德軍先鋒隊、當無不感覺其棘者、而德空軍步隊旋繞於圓頂防禦工事處急待與先鋒隊聯絡、（未完）

潮汕米荒嚴重萬分 易子而食慘聞

滬訊、自浙東寧紹各縣發生空前之米荒以來、上海各界及寧紹等各同鄉團體、正在分別設法、努力募款救濟之中、惟據由潮埠來滬之潮汕地方人稱、汕埠米荒之嚴重、更較寧紹各縣高出一倍、據云潮汕自淪陷以來、輸入米糧、大見減少、同時該地產量、又受天時影響、歉收過數、因之目下食米售價、每担竟高至二百元、如此昂貴、不但爲有史以來所未見、且爲全國所絕無、至次要雜糧之山芋、戰前每担僅須四角五分、最高亦不過五六角、惟在最近每担竟售二十元左右、因之當地人民其痛苦情形、已非筆墨所可形容、較荒僻之區、不但食米及山芋已久斷接濟、即樹皮草根、亦復離掘一空、因之全家因餓致斃者、時有見聞、并更有易子而食、以保殘喘慘絕人寰之事實發生、特因潮汕僻處華南、更係淪陷地域、交通不便、詳訊無由外傳、故希望本埠汕人同鄉或旅滬紳商、迅速設法、救濟否則朝不保暮之飢民、不再幾時將盡成餓殍矣、

無航跡魚雷

在這歐戰緊迫的時候、德國欲使魚雷性能、合於近代戰爭、且發生有力效果、在苦心焦慮、從事改良之下、曾製造一種新式魚雷、當其在水面下航駛時、不露形跡、不至爲敵人覘見、這種無航跡魚雷、係於電力推進、不似舊式魚雷由空氣推進、至使機軸排出氣泡、上升水面、表現其航駛蹤跡、若電氣推進、則並無排氣成泡、故跡象泯然、在一九三八年、德國初試這無航跡的魚雷時、其射程在五千碼內、速率可至五十八海里、航駛水中、不留痕跡、苟欲發覺、則已爲所中傷、轟然炸裂矣、此等無航跡魚雷、英法等國亦早有此計劃與製造、其可貴的價値、功用、較之上次歐戰中之艇能率增加百分之五十、假如德國若早在上次戰發明此種無航跡魚雷、則英國商船之損失當在數倍以上、海軍當受創更鉅矣、

無線電 廣播節目

六月二十三日（星期日）

午前

七、〇一（新京）清晨音樂提琴與管絃樂協奏曲E長調第一樂章『活潑緊張』第二樂章『徐緩』第三樂章『活潑快速』

九、三〇（大連）兒童時間唱歌大連明德公學校學生指揮陳蔭山一、槐花二、月亮走三、望兒山外八曲

一〇、〇〇（新京）日本史講座（二四）日本的節令東滿報社編輯局長李心炎

一〇、三〇（奉天）趣味講話馬鳴珂問話天奉

一一、五九（新京）報時

午后

〇、三〇（新京）輕音樂一、玩具軍隊二、古戰場之秋三、八木節『檜巴』四、甫羅明撒『探戈』外二曲新京後藤管絃樂團指揮後藤公

一、〇〇（錦州）舊劇審頭刺湯錦州放送舊劇研究部

六、〇〇（奉天）兒童時間奉天市公立新高國民優級學校學生空之座談會王德林外三名教師邊鉅麟司會薛英奇

六、二五（新京）講演不動產之登錄地政局長曹承宗

六、繼續（奉天）新聞、告知夜間節目豫告、唱片御訪日奉送之夕特輯（第三夜）

七、三〇（哈爾濱）合唱一、三部合唱『訪日宣詔記念日』二、齊唱『詔書奉答』三、二部合唱『歌與春及草』四、輪唱『暮春』五、三部合唱『紅日高懸東海頭』

七、五〇（奉天）廣東音樂一、剪春羅二、北海行外四曲奉天和合音樂團指揮劉心潔

八、一〇（奉天）太平歌詞一燈下勸夫二白猿偷桃李實祺

八、四〇（哈爾濱）舊劇金榜樂哈爾濱恰情國劇研究社

九、二〇（奉天）相聲寫春聯（陳蕉影作文協推薦作品李永春外一名

九、四〇（奉天）單絃青石山（二）曾振庭

一〇、三〇（新京）清唱六月雪張麗雲外二名

九星日鑑

六月廿三日　舊五月十八日　日曜　丁酉　佛滅　房宿

▲一白之人、君須知立於人上、須較人倍受勞苦、坤申壬吉▲二黑之人須諄謀上下、一致活動、庶乎可耳、坤東巳吉▲三碧之人、力抑殺伐之氣、慎斷口舌、諸事大吉大利、丁壬巳吉▲四綠之人、進而勇氣充沛、雖刀槍彈雨、不足畏也、壬丁巳吉▲五黃之人、定爾心神以整內、憂患決不能光顧爾身、巽丁乾吉▲六白之人、誠實以勉自己、則所發展、出爾望外、東乾坤吉▲七赤之人、盲目以進、危險萬分、徐徐而行、可獲吉利、東乾壬吉▲八白之人、條理光明正大、勿爲細事屈撓爾之方針、巽丁乾吉▲九紫之人、千里長堤、潰於蟻穴、故君亦須注意小節、艮東西吉

福特汽車廠兼造飛機

華盛頓電、福特請美國陸軍部、將戰時最適用之驅逐機、纖選一架、送往密西干邦內福特汽車公司之總廠、以備研查、聞兩三日內陸軍部即可將驅逐機送到該廠、此間人士頗有認爲福特之請求、具有深意、將來福特汽車公司大有兼造飛機之可能、

淋疾斷根

卓効！偉効！確効！

等等之讚辭博得無尙之好評、絕非其他品所及因奏披群之切績故本劑有『抹殺淋』之稱

抹殺淋之眞價

(1)內服本劑於體內生產出强力抗毒殺菌作用對淋菌可以發揮完全殲滅之卓効

(2)解消分泌物及淋糸作用特別顯著普通三日間內服（一次療期）即可期得痊愈之効

(3)本劑不但對男女淋疾各種『一性』奏効如神急性亞急性慢性即所謂一般婦人病亦有廣汎適確作用

短期內服衝擊療法

抹殺淋片

用法　一日服用三回一回三錠連服三日後休止七日間此即謂（一次療期）如認必要時返復服用之

適應症　淋毒性諸疾患、腎盂炎、膀胱炎、子宮內膜炎、其他尿路諸疾患及葡萄狀球菌性疾患

藥價低廉　包裝　廿錠　五十錠　百錠

日本・大阪市東淀川區十三東之町三ノ一〇

發賣元　興亞新藥社

振替口座大阪……六六番

日滿共同汽船

開往天津　京津丸　六月廿六日

開往營口　日高丸　六月廿四日

開往鎭南浦　第三壽丸　六月廿四日

本社代辦山東礦路各種運輸一切事務

電話長（二）五〇〇一番（二）六八九一

阿波共同汽船會

大連汽船出帆

○開往青島上海行　青島丸　六月廿三日　奉天丸　六月廿六日　大連丸　六月廿九日

○天津行　北京丸　六月廿四日　長平丸　六月廿五日　北海丸　六月廿六日

○開往台灣　山東丸六月八日後五時

芝罘威海衛清津雄基

船票發售處　日本國際觀光局奉天　大和旅館出張所　城內分所　電三一四六一一　新京國際觀光哈爾濱支局

優良種兎分讓

高橋種兎場

愛知縣豐橋市旭町二三九

【目錄進呈】

大連第二次馬賽

六月　二二日（土）　二三日（日）　二四日（月）　二九日（土）　三〇日（日）

七月　一日（月）　六日（土）　七日（日）

雨天順延

關東州競馬會　電話（三）八三四番

人造乳　人造乳是下奶的妙藥力准確婦孺皆知　永年西藥房發行

雀斑　立退雀斑藥是驅除雀斑酒麴粉刺黑藏白癜之要藥　永年西藥房發行

（張清山著）

洪武劍俠圖

第十集出版

每集價一元

奉天鼓樓北章福記書局

使肌膚白嫩美麗新劑

婦女們最討厭的點不過雖然拍粉仍是黑暗但是假使這樣略用手術肌膚就可漸漸的美麗了這個就是用麗王洗顏雪花膏早晚二次洗面因爲麗王洗面雪花膏含有多量之克勢固及硫黃所以能極快的使肌膚美麗

『麗王洗臉雪花膏』於滿洲消費組合賣店及有名藥店・百貨店・化粧品店・均有代售・倘遇貨物售罄時節・若直接向本舖定購更表歡迎・定必郵上

日本東京市神田區小川町ビル

レオン商會

（振替東京八八一番）

麗王洗臉雪花膏

レオン洗顏クリーム

清毒止淋丸

【花柳淋濁病】◇一付保全愈◇直搗過病根

此藥發明已久而由經驗研究所得確能清血中之毒左列各症必能完全根本治愈永不再犯請君如患過列各症服過各種藥或注射藥針未愈、請購服一次清毒止淋丸便知所言不謬也主治五淋白濁花柳小毒下疳魚口便毒楊梅入骨筋骨疼痛尿管刺軟硬腎子腫大楊梅串身升天落後無論新久潰爛一付除根價格每付服四日二元各埠藥房有代售特效直接函購不加郵費郵票代價亦可代金不

總發賣　奉天大西城門外路北　九州大藥房

◎楊況時編◎

物理學概要　定價壹圓（郵費四分）

化學概要　定價壹圓（郵費四分）

日語國民讀本　國民學校　卷五　譯註本　定價叁角（郵費二分）

現均出版

發行所　三友書局　奉天大西關興化街　電話二―一五三四

妻……郎君！倆的身體當加保養請倆每晨喝幾盃吧！

夫……是的我從此便要喝葡萄酒了

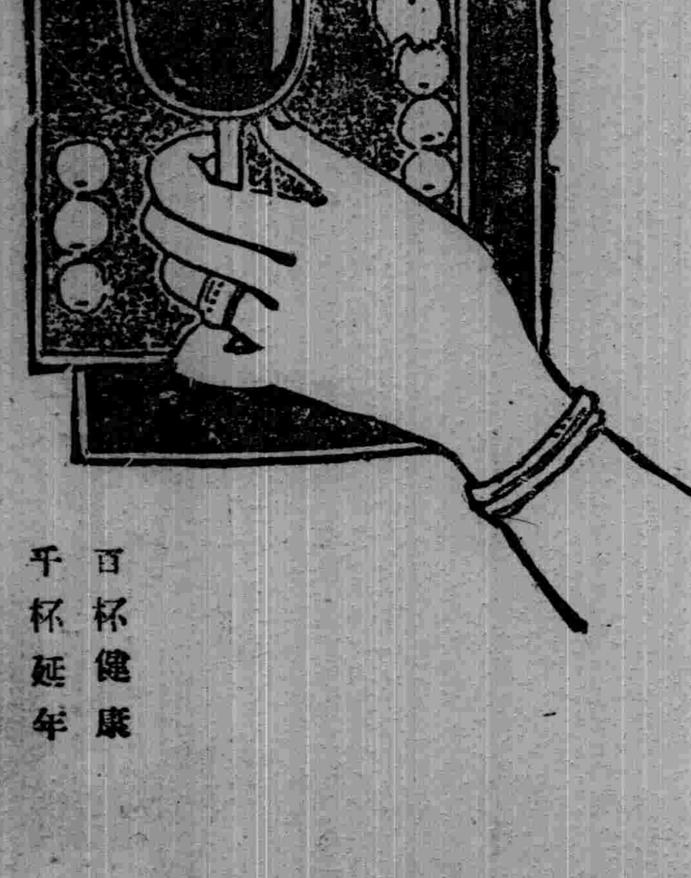

百杯健康　千杯延年

補血强……

赤玉牌葡萄酒

衛生

肺結核菌構造談（上）

〔穆清〕

從來一般的醫學者因爲未明瞭肺結核菌別具一種特殊構造以爲凡爲病菌盡可以消毒之藥劑、用內服或注射之方法撲滅之、一如『六〇六』之注射於梅毒也、自柏格爾博士苦心研究後、始發表肺結核菌有一種特殊之防禦力、能抵抗一切外表藥力之攻擊、因肺結核菌體、係中性脂肪之內膜及抗酸性蠟質之外膜構成、若非設法破壞其蠟質之防線及解除其脂肪性之武裝、則無由俘擒結核菌而置之死地、且結核菌侵入人體局部時、共四週即被侵蝕、而形成頑强之結節、以阻礙血液之通過、致使注射或內服之一般消毒藥劑無法能攻進半點、猶特別之禁區同、藥力既無從接觸患部、則雖沉於藥池之中、也不能傷結核菌之毫髮、所以撲滅肺結核菌之唯一作戰方法、至少必須具備下列之兩種條件、

（一）凡藥能破壞結節、而直達患部者

（二）又能剝奪或溶解其蠟質及其脂肪性之內外膜者

如此、始能奏全病之効、不然等于隔靴搔癢、于實無補也、

肺結核之過程

在西歷一九〇八年、奧京維也納城、開萬國結核大會時、世界各國研究結核專家、薈萃一堂、當即決議、通過『慢性肺結核三期分類法』即近來一般應用之Tuman—Genhand式是式方也、

第一期（輕症）肺葉之一隅、爲結核菌所侵襲、例如肺尖鎖骨部、乃至第二肋骨部者、播種性的結核病源既成立、即漸漸擴大而入於第二期、

第二期（較重症）病竈迅速增大、由血行淋巴路及体腔等路、漸漸擴大、較諸肺葉小部份被侵之第一期、延展至本部以上者此時症狀、已一一表露於外、

第三期（重症）由第二期、更進一步、即入於本期、共肺部糜爛處、已形成顯明之空洞、此時症狀、爲結核症之極重者、

肺結核患者衛生營養新療法（德國肺病自然療法研究大家芙列美爾博士提倡）

一、營養療法

人命之生存、全賴營養、營養之吸收、歸功於胃腸、是以胃腸之健全與否、與人生有莫大之關係、既爲癆菌削伐殆盡、故營養之需要、尤爲緊要、故列『營養療法』於首也、據諸醫家之臨床報告、凡肺結核之患者、如消化不良及食慾、

肺結核之症狀

盜汗　肺癆初起之時除廢熱症狀之出現外、又有盜汗浸略、

發熱　結核初起時、並無特殊症狀發現、但体溫常有增高、蓋患者最易發熱、稍一勞力、体溫即增、但此項熱度、非用檢溫器無法測出、故身有潮熱者、須知其已爲結核起點矣、

食慾減退　胃口不開、亦爲結核症連帶症狀之一、因營養不足、體重漸漸減輕、

瘦削　患結核者每多體肢瘦削、頸長腸懈而蒼白肌肉瘦削、

咳嗽　凡有患肺結核、往往有咳嗽之症狀、猶以早晨爲甚、

咳痰　肺結核症初起時所咳之痰大部分是稀薄而白入後病症漸重痰亦漸漸濃厚色污濁在顯微鏡看之、當有無數之結核菌存於共間、

失音　迨肺結核症一深、則引起喉頭結核、而致失音、

咯血　病漸重後、則每起咯血、或常於痰中帶血絲、或頓咯多量之鮮色、此時對於生命、異常危險、

貧血　患肺結核症者、多因咯血、養分不足、新陳代謝、機能衰退等關係、而惹起極度之貧血症狀

不振者、雖病症頗輕、而輕不易療治、反之食慾旺盛、而消化力健全者、則其症狀雖較重、而轉易療治、蓋肺結核、有發熱咳嗽盜汗不眠等症狀、皆間接危害於消化系統之健康、故昔日一般治療肺癆之藥品、大半以胃腸藥消化劑、列爲主藥之一良有以也、

△吾人每日所需之營養量

據現下歐美醫家之研究凡健康無病之人、一日需營養量如下

脂肪　五十『瓦』（克蘭姆）

含水炭素四百五十『瓦』

但中西人之体格乘質、各有不同、就平均計之吾人每日所需各種營養如下、

蛋白質八十八『瓦』

脂肪五十『瓦』

含水炭素三百『瓦』

此係指健康之中年者而論、於肺結核患者、則因体內被病毒破壞組織之關係、應有出入、其標準依患者之食慾如何而定、申言之即食慾減退者、宜取滋養豐富而質量微薄之食品也、

△攝取滋養食物之指南

（1）每日須混食肉類、脂肪、米、麥、及菜蔬各種食料使滋養料得自然的充分與調和、

（2）食品須選質量少小而含滋養料豐富者、

（3）富於脂肪之食品每日不可缺乏、但不可食之過多、

（4）患者食慾減退者、切忌過量之飽食

（5）患者嗜好之食品、大概爲體內感缺乏而需要者、故不妨供給之、但刺戟性等禁忌食品例外、

（6）患者咯血而時發時止者、切勿飲熱水、酒類、汽水、濃茶、咖啡等刺戟性等食品、而宜食微溫不冷之稀飯、鷄卵牛乳等食品、共咯血停止、在二星期以內者、亦遵照此禁忌之、

（7）咯血旺烈時、當少飲水、以免促進出血？

（8）注意通便、每日必須一次

（9）夫滋養料云者、固其含有豐富之『熱量』Calorie也、故選擇之法、當以此爲準則、茲列擧吾人日常食物中所含『熱量』表如後、

品名	每百瓦中所含之熱量
牛乳	七〇
乳酪	七八四
鷄蛋	一六四
馬鈴薯	八六
菠菜	一九
蘿蔔	一八
豌豆（乾）	三三
牛肉	一三〇
豚肉	三一九
生鷄肉	八六
鯉魚	一六四
蠶豆（乾）	三一五
蕎麥（粉）	三六〇
小麥麵包	二九〇
餅乾	四一三
鷄蛋糕	三三〇
魚肝油	九三〇

（10）在一食品中、而能包含適宜之蛋白質、脂肪、含水炭素等三要素者、惟牛乳而已、故牛乳爲肺癆患者所必須常服之滋養料也、但胃弱者、當每隔半小時或一小時、與餅乾同食之、以助消化、設有厭之者、不妨少加少量之咖啡、紅茶、食鹽、或白蘭地洋酒混合飲之、以引起各人之嗜好也、

（11）凡不喜食牛乳者、可以用豆腐漿代之其成水與牛乳幾相彷、計每百克中、含脂肪二五克、蛋白質五、四克、含水炭素一、二克、洵價廉物美之良好滋養物也

（12）脂肪中所含之熱量、遠過於蛋白質及含水炭素、故向來一般患肺病者、每服用魚肝油、因魚肝油百克中約含九三〇之熱量也、食慾良好者、每日可服三十克至四十克、分三次服之、

（13）植物油中以芝蔴油及花生油爲最上、但花生油、宜於胃强者不適用於胃弱者、

（14）含水炭素、於穀類及菜蔬類中、多含之、

△肺結核全治之幾個條件一文、因續稿到遲、暫停一次、祈讀者諒之

拾零

原因　乳房之發育不全、或疾患、發熱、萎黃病、諸種貧血、交感神經異常等、

療法　增其全身榮養務攝取多量蛋白質、安靜精神、注射著者創造之Maternol（姙娠七月以後之人體子宮筋細胞水浸液、但是除去蛋白體者）於皮下有卓效妊娠未滿六月之子宮所造者寡効、

又脫落膜組織＝前述之Deciduol＝有拮抗的作用、故不可混用、

女子陰部潰瘍

醫學博士村上甫述　東亞醫報編輯部譯

女子陰部潰瘍依其發生處可分爲外陰部潰瘍與膣壁子宮膣部潰瘍、共療法亦依原因而有種種余據數年來之經驗、對於膣壁及子宮膣部之潰瘍、豫先以Lyzol液十分洗滌後、乃以硼酸綿清拭共殘液、對潰瘍面塗布1％mercurochrome液、一面塗布下記軟膏（磺亞膏）於脫脂綿、然後貼布其上、最後乃挿入綿紗栓（Tampon）置之、如是則依潰瘍之種類大小而治療日數雖有參差、較之他療法、大能短縮早癒、對於外陰部及膣入口部之潰瘍、雖亦有効、唯不若前者之快癒（治療率）也、願大方諸賢追試之▲（磺亞膏）＝磺仿末50亞鉛華75單軟膏1000

談慢性筋炎（續）

原因　體重遽增、貧血、筋肉薄弱、使用心臟之不完全事、對於心臟種種害因之抵抗力轉微弱等、又冠狀動脈硬化及心筋炎亦爲其原因

症候　身體勞作後或飲食後、則起呼吸困難甚至安靜時亦然、心悸亢進、發作失神、他覺的脈搏軟性而易變化、時或至不整、其後心臟內腔擴張、心筋機能轉不完全、故種種症候隨之以現、同時若有冠狀動脈硬化、則起狹心症心臟性喘息、脈搏遲緩症等、脈搏調節大障礙

豫後　心臟機能與體重在不平衡之間雖佳、一旦心筋機能起不全、或至有冠狀動脈硬化及心筋炎、則豫後不良、

療法　心筋健全之青年者、可注意施行脫脂療法、飲食以脫脂之物、在東洋人尤宜以蕎麥麥飯、蔬菜、赤豆等爲主、勿多食、液體飲料宜多、適宜運動、凡飲食、運動等、勿有急劇變化、老年者或心筋機能將致不完全者、或已不完全者、脫脂粹法須極擴重爲之、第一宜常以毛地黃强盛心力、然其濫用過用則招大害、故須要注意、又宜炭酸溫浴、禁熱浴、後來稍行體操法、

肺病日光療法

田

日光對於骨結核、淋巴腺結核、有絕大效驗孩性肺結核及肋膜炎、可以用直接日光浴、一日光對於身體的益處、一、使精神暢爽、二、解痛、三、使紊色蛋白增加、四、日光的紫外能殺身體內的病菌、二、使用日光法的要點、一、須先由下肢晒起、以後逐漸向上、二、逐漸增加時間、三、遇有火高、脈速、頭眩即暫停、俟完全愈後再試晒、四、頭部永不可晒、五、晒的時間、夏以早七時至十時爲好再後過熱、春秋以八時至十一時爲好、冬以十時至二時間爲好、三、使用日光法的注意、患肺結核者不使晒於烈日之下、以免病勢轉劇、二、中毒狀甚重、萬不可行日光浴、三、患者如有咳血性、尤不可用日光浴、

日光浴表圖

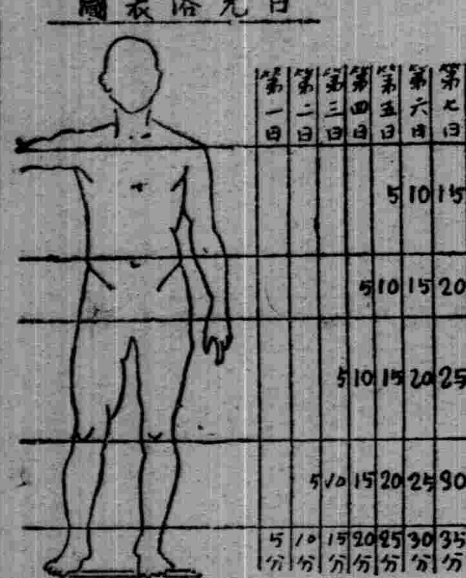

小兒良藥

樋屋奇應丸

百萬的母親們

齊口讚美的育兒健康藥

幼兒疾病越沈重
幼兒体質越虛弱

越有服用「樋屋奇應丸」的必要因爲是具有救急、治病、保健的靈効

救急作用　重症的瀕死兒得以回生

治病作用　輕減所有小兒病、使之變脆弱而成健康

保健作用　轉虛弱体質爲强壯兒。

惟此三大藥効其爲樋屋奇應丸獨有的靈効。怪不得所有母親們齊口讚美不置了。

主効能　夜寒、發熱、腹瀉、綠便、消化不良、吐奶、疳積、癇、食傷、眩暈、急癎、搐搦、失氣、夜啼、失眠、胎毒、痘瘡、麻疹、天生病弱兒

價　二十錢、三十錢、五十錢、一圓、三圓、五圓、十圓

總發售處　樋屋合資會社　大阪天滿橋

C—23

元隆商行

醫學博士　森田資孝先生推奬

頭痛聖藥

腦新

帽子特商標

頭痛!!宜速服

腦新如遇頭腦疼痛非常難忍時、頭目眩暈神智昏迷時、或讀書過度精神疲倦時及惡醉宿酒未醒時、倘速服腦新可立見奇効、其効若響、服後三分鐘、頓覺頭目爽快神智清新、苦痛若失、有如夜月秋遊能有心曠神怡之妙、此偉績確爲本劑獨具之特長、且雖連續服用、對於腦神經或心臟胃腸等、決無副作用、亦無影響、孕婦服用亦無害

荒川長太郎合名會社

新京藥品株式會社

味の素（味之素）

調味佳品

問題解決
首屈一指

諸君日常、
只要購備
味の素、
炊食調味、
高枕無憂、
竈頭的難
題、瓦解冰
消……

C—23(B)

胡琴通信教授

樂會君過研究胡琴事業三年有餘學成功的人也非常的多因而頗得娛學諸錯各界歡迎與登報証明學費減半價手續亦簡便只用遺險學勿一掛號寄來國幣貳圓伍角正則將『函授胡琴講義』前後五期道保想快一次郵去內容均用新法1 2字母極易明瞭按法研究保管成功遇有疑問來信即答日期學會爲止樂友們快來學吧！

奉天小西關　同善書局　啓

頭暈治療藥

舒服靈

(明治卅九年十月卅日第三種郵便物認可)
(大同元年七月二十六日第三種郵便物認可)

盛京時報

晨刊

晚晨刊共三大張

山一證券株式會社
張漢傑
奉天市浪速通三二番地
電話(2)五七四七番

聖駕遵海東渡

御召艦日向拔錨離連

【大連專電】皇帝陛下啓蹕東渡、蒙第二次奉伺光榮之大連碼頭、廿二日晨來、糞除清掃、折田埠頭局長以下職員、人人精神緊張、進行準備、以期萬無遺憾、第二碼頭岸壁橫泊之供奉艦、海鷗搏羽、舞於周匝、一似祝禱今日之感激者、下午五時、被指定之奉送者、均禮服正裝、威儀堂堂、列立於第二碼頭岸壁、敬待御駕之蒞臨、俄而時間已至、鹵簿前驅之自動自轉車抵東正門、時奉送者而上、迎呈緊張形色、四周肅然無譁、五時五十五分、車鞏抵埠頭、皇帝陛下在甲埠頭左岸壁前降鞏、徒步登供奉艦、是時、皇禮砲殷殷二十一響、發自御召艦『日向』、震撼海上晚風、陛下對於海軍之捧槍致敬及奉送者之致最敬禮、均一一舉手賜禮、遂蓮玉步、渡紅白雜飾之棧橋、司令新美和貴大佐、艦長協田喜一郎中佐以下、並立甲謹奉板、朝雲儀付兵恭謹奉迎兩時陛下在扈從員扈隨之下、登該艦、而奉送之張國務總理以下滿洲國要人、双頰浮紅潤之光、盛溢感激無極之氣象、而海風清凉、朝雲盛飾之艷姿、以及嘹喨之鼓號聲、使緊張與感激氣度、達於極巓、如斯、至下午六時、鼓號再鳴、船即拔錨、『朝雲』靜離岸壁、皇帝陛下起立艦上、對於岸壁奉送者、最後賜禮、奉迎者、奉仰陛下英姿、肅然垂頭恭祈車鴐海途之平安、但見『朝雲』艦尾軍艦旗、爲潮風所靡、一道紺碧水花、駛向港外、已而移乘於『日向』派遣恭迎之內火艦、聖駕於日向艦長原田清一大佐以下謹敬奉迎中、艦長前導、入該艦御座、下午七時、『日向』降其滿洲艦陳飾、於是、御召艦拔錨啓航、艦首南向、蹴白波而銜碧波、堂堂前進、供奉艦『朝雲』、亦扈從在側進航、漸行漸遠、在視線中、惟見兩艦軍艦旗映輝於夕陽下進於迢迢海程耳一時、萬歲呼聲、震過天地、時艦影已沒於遠處水艦綫之彼方矣、

日滿意新經濟協定簽字

【羅馬二十一日電】日滿意三國代表、先日來、即於羅馬、關於新日滿意經濟協定、進行交涉、現今三國間意見、完全一致、佐藤特派大使、三城滿洲國代理大使及齊亞諾意外長、二十一日下午一時、在基吉宮、正式簽字竣事、

情報部長談話

【東京廿二日電】以佐藤尙武特派大使爲團長之日本訪意經濟使節團、於五月抵意大利、並與意大利政府當局之間、改訂日滿意通商協定、並交涉關於意大利領東非洲之日本與意大利間之協定、廿一日乃得意見一致、而現行之日滿意貿易協定、乃日滿對意大利之間、以一億五千萬利拉（約二千七百萬元）爲限度、一對一求償、爲協定要綱、昭和十三年七月於東京簽訂同年九月實施者、其後由於中國事變長期化及歐洲戰亂勃發、其圓滑實施、發生阻礙、此次之改訂交涉、由於實施新協定、可期待促進今後日滿對意大利之貿易、且日滿意協定之外此次成立關於意領東非之貿易協定、頗値注目、日本對意大利之輸出品、以玉蜀、絹織物、樟腦、及其他食糧品雜貨爲主、對此意大利輸入水銀、工業鹽、機械類等、關於此次日滿意貿易協定改訂交涉之成立、日本外務省發表情報長談如左、

情報長談如左、訪意使節團、抵羅馬後歷訪意大利各地、於日意兩國親善關係、有莫大貢獻、不勝爲兩國欣快之至、尤其該使節團、關於現行日滿意協定及關聯意大利領東非日本意大利間之協定、談判之結果、於廿一日意見一致、並決定使日滿意三國間之貿易品目、適應新事態、同時以使三國間通商益加圓滑爲目的、如上述通商關係、兩國間意見一致象徵不拘現下之歐洲情勢、使日滿意三國間現存之友好關係、今後益加增進之精神、不勝慶賀之至焉、

外務局談話

【新京專電】關於日滿意通商協定改訂交涉成立我外務局、發表當局談如左、六月二十一日、日滿意三國間、爲圓滑運用日滿意貿易協定、在羅馬同意成立、

奉送 聖駕躬訪日本

國務總理大臣 張景惠謹話

【大連專電】滿洲國 皇帝陛下、自大連埠頭作平安之赴日御登艦、踏上遙遙海洋御東渡之途、准於當日至埠頭御奉送之張國務總理、亦爲之感激、而於二十二日午後八時三十分、由大連放送局電台、向日滿兩國民傳達、「御奉送 皇帝陛下御訪日」云、

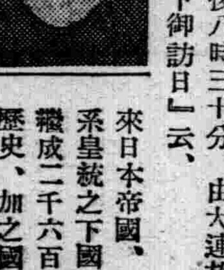

敝人現在立於大連碼頭、敬謹參列我 皇帝陛下的御鴐奉送、更得拜瞻龍顏於極快愉中、登幸御召艦日向號、欣然已就萬里東渡之途所以當此天顏咫尺之下更思及今次御訪日之眞義、殊令人頓生無限感激之忱、茲得將此無限的感激、傳達於日滿國民各位、實覺不勝光榮之至、竊維我 皇上此次之御訪日完全爲向大日本 天皇陛下表示盟邦日本帝國紀元二千六百年的慶祝誠意而東渡的、原來日本帝國、於萬世一系皇統之下國祚綿綿、織成二千六百年的悠久歷史、加之國運更能日益隆昌、誠然是全世界無比的偉觀、并且此種榮譽、不只限於日本國民、即我東亞全民族亦同樣感到光榮、試想我盟邦日本、所以能永久繼續這稀世的大業、當然是在上奉有弘文宣武的英主、以及歷代天皇的天威聖德所賜、然而在另一方面、亦是幸賴在下的國民等、盡能善體 神武天皇肇國的宸衷叡慮、精誠奮發、同向皇道文化發展途上邁進、纔獲得如此的結果、回顧我 皇帝陛下、在距今五年前之康德二年四月、曾經躬訪日本、天皇陛下、當時更親接共朝野上下、遂將日本精神的深奧處、體察無遺、故自回鑾後、立即頒發『友邦一德一心、以奠定兩國永久之基礎發揚東方道德之眞義』的輝煌大詔、尤其是最令人惶恐感激的、爲我 皇上近來、益將與日本 天皇陛下精神如一體的聖慮、躬親實踐、再度將日滿不可分關係、昭然垂示與我國四千萬國民、所以由此次的訪日、我日滿兩國親善的情誼與不可分的信念、自必更深厚與鞏固爲無疑的、尤共當聖戰下的今日、愈益感到其意義的深遠更値得慶賀不置的、我等亦得 逢此聖 世、眞是無上幸福、所以除由衷心感謝而外、同時更發生有再進一步捧獻奉公之赤誠、以向克服時艱的途上勇往邁進的覺悟、最後更願我 皇上此次的陸海鵰程、能於極快愉中完成盛典、至來月十日、我們再敬謹瞻拜英明睿聖之天顏、奉迎 聖駕回鑾、這是我等所拜禱不已的、

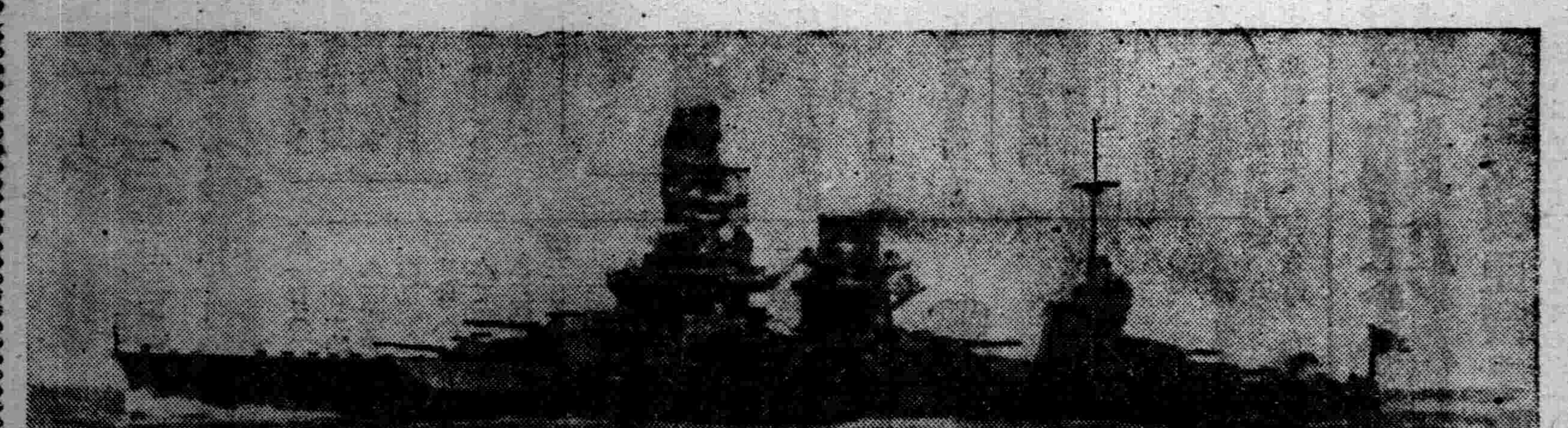

皇帝陛下御召艦『日向』

御召列車抵連

市民堵列恭謹送迎

【大連專電】皇帝陛下御訪問盟邦、乃爲加深菊花蘭華之御交誼及御慶賀日本皇室之彌榮今輝煌第二回御訪日途次於廿二日夕刻御通過港部大連、對懷赤誠之軍官民奉迎送賜答後、立即御升軍艦日向、自大連港一路屬目東方、向日本啓蹕、是日大連車站充滿瑞氣掃除清淨、纖塵不留、肅靜中、梅津關東軍司令官兼駐滿全權大使、細萱旅順要港部司令官、井出旅順要塞司令官、大津關東局總長、祿本大連稅關長、以及在連軍民代表、在站內所定之位置、正襟敬待御召列車、未幾定刻午後五時廿分、先頭機關車交叉之日滿兩國旗、颯爽衝風、駛進站內、戛然停於第二月台、是時由御召艦日向開二十一發之皇禮砲殷殷轟震、於六十萬大連市民引領敬待之恐懼感激一瞬間、自御先導車張國務總理、熙宮內府大臣、臧參議府議長、橋本同副議長、星野總務長官、韋外務局長官等滿洲顯官、次第下車、於月台整威儀恭候御下車、未幾御着海軍通常御禮裝之皇帝陛下、以張侍從武官長、工藤宮內府侍衛處長以下侍府諸人扈從、由蘭

法開緊急會議

討論決定最後態度

【波爾多廿二日電】法國政府、廿一日夕刻、自昆貝紐之代表團、接受德方之停戰條件、待報告之暗號解讀終了、廿二日開緊急國務會議、逐條審議希特勒總統提示之停戰條件、以決定法國之最後態度、

【柏林廿一日電】據日內瓦外交國方面到達當地之情報稱、法國上下兩院、二十一日午後十時於日內瓦開會、聲傳爲待機確認德國休戰條件之投票中、惟就中之詳情尙不可知云、

希總統靜待法國回答

【伯林廿一日電】在昆貝紐之森林歷史的會見已畢之希特勒總統、午後三時四十二分、已返同法領內某處之野戰大本營、只待波爾多法政府之回答、據傳法國之回答、只限於無條件之『贊成』與『不贊成』而已云云、

保障佔領法全土

【羅馬廿一日電】羅馬放送局、於廿一日夜放送云「法國若接受德國之停戰條件、意大利軍即將與德軍協力、軍事的保障佔領法國全土、」此間消息靈通人士、以爲德國之停戰條件、暗示絕對以保障佔領法國全國之事實、殊値重視、

粵省南新作戰

奇襲寶安登陸成功

【廣州二十二日電】華南軍精銳、以二十二日未明爲期、突如一齊在廣東省南部、寶安登陸、向英領北側地區開始突進、條該中英國境線及寶安地區、蕃臘十二月前、日本守備除會行駐屯、去年十二月三十日、華南軍聲明、基於英國希望、作友好的考慮、爲使珠江一部開放之意義、更適切有效、斷然撤兵、然而此次終又出兵該地區矣、原來歐洲戰爭之推移、英佛側雖極不利但英領香港在此方面之援蔣利敵行爲、終未絕跡、反有愈益增大之兆、有鑑及此、日軍在作戰必要上、文向此方面出動封鎖附近一帶、今後視現地情勢如何、日軍更不惜以斷乎行使實力、實抱有重大決議即援蔣抗日之命脈、今已與歐洲戰亂悲觀的情勢、遙相、對映作深刻的動搖、英國援蔣抗日之非已迫在眉睫云、

【華南某基地二十二日電】日軍華南陸軍航空隊、石川鈴木等各部隊、協助日軍精銳之寶安奇襲登陸作戰、二十二日曉、衝出密雲、連翼出動、實行誘導日軍登陸、並轟炸敵軍據點、據共偵察二十二日上午二時半、奇襲部隊、於寶安南部之南山、敵前上陸或事、趁勢擊散附近敵軍、向東方猛進擊上午九時許進至白石（寶安東方五公里）之線、又日軍主力部隊、同二時半於接近英華國境線之赤灣上陸、當即開始進擊、於此奇襲、大爲狼狽之敵軍、由東北惠州、淡水方而派兵南下、

沿國境東進中

【赤灣廿二日電】冒廿二日未明時之豪雨對於實安南方接近英華國境線之要衝赤灣、由南北兩方面敢行得意之奇襲登陸無遺憾發揮無敵皇軍威力之日軍關口主力部隊、更沿國境線東進、正午主力早已於重要據點〇〇附近、集結完了、後續部隊、復以破竹之勢、各各到來、國境線一帶、關於抗日援蔣路線之遮斷封鎖、節節牧共戰果、香港背後之動揺、愈形深刻、

論說

英法之敗因 (丙)

英法聯軍之不敵德意。不在現時之戰鬪。但一覆按以往之事實。兩者勝敗之數。即可恍然矣。

英法自前次大戰之後。既無誠心。改造世界。以絕未來之禍根。乃利用美總統威爾遜之理想的提議。憑空造出許多小國。加以民族自決之美名。冀以包圍德國。使之環繞監視。其實此等新興小國。既無實力。又無堅强聯絡。所謂一德一心。仍付闕如。不過暗受英法之發蹤指示。以沈溺於獨立國家之迷夢而已。實則此等東西歐之新舊諸小國。形同散沙。無一能保百年之獨立。乃英法徒知與國之多。於已有利。更不問其內容如何。豈非計之大左者乎。

夫欲爲天下盟主。須有盟主之德。更須有盟主之量。小國爲英法美所手造。則視之應如一體。小國不富。使之富。小國不强。使之强。更不應猜疑嫉妬。制限其發展。乃英法美。計不出此。雖予人以獨立國之美名。無非視同外府。徒知取得其物資。操縱其經濟。至於軍備。政治教育。國防諸大端。既不過問。更不代爲設施。美其名曰不干涉。骨子裡仍不外以殖民地之舊思想。對待諸小國。一旦有緩急。小國尚不足以自保。復安有餘力。以效忠於盟主乎。

以英法美之先進政治家。寧不知諸小國之不可恃乎。惟其不願以實惠與人。組織堅强完美之集團國家。乃不得不另尋他法。以籠絡諸小國。俾與其他大國相頡頏。則莫置一時之國際聯盟是也。國聯在名義上。雖係講求集體安全。實則不外利用諸小國。以謀英法之安全。至於其他各小國弱國之安與弗安。則在不計。用心既極陰險。則國聯之不具有實力。敷衍因循。豈可以想見。吾以爲英法美大國。苟以一肢一體。待弱小國。雖無國聯。亦可共期於太平。旣有國聯。而敢於發動實力制裁。亦不至有此次之大戰。惟其長首畏尾。因循自私。此弱小所以不能自保。而英法終食其報也。

大以近八九年來。在國聯英法老板司令之下。事變亦云夥矣。告急告哀。使者踵相接。羽書急星火。而英法熟視無睹。遠東無論矣。以英法門前之事而論。斯迭登也。捷克也。阿比西尼亞也。阿爾巴尼亞也。芬蘭也。波蘭也。均爲德意蠶食。明目張胆所蹂躪。再接再厲。勢如探囊。或遷置版圖。或侵其主權。而英法猶躑躅不前。欲不戰而保安全。直至波蘭被分。西線告警。始不得不宣戰。豈非晚而又晚乎。宜乎兵刃既接。棄甲曳兵而走也。德意蠶。盡知英法虛實。而英法乃以抽象之國聯。與比荷兩國。馬吉諾一綫爲保障。亦可謂既愚且疏矣。

猶有一事。足徵英法之不敵德意也。當西班牙戰亂之際。英法盛援助政府軍。而德意則援助佛郎哥軍。然而勝利卒歸佛郎哥。則英法軍之裝備不足。戰鬥不力。亦可想見。以英法之大帝國。久握制海權。植民地與友好之國。偏於全球。又有富强之黃金美國爲助。宜無敗理。然而平日養尊處優。喜優游而惡戰鬥。尤好弄術。使他國爲鷹犬。已則不勞而獲。此等外交手段。久成過去。而英人猶墨守之。其愚誠不可及。由古及今。不問王霸。首宜以德服人。恩待與國。見人有急。立即赴救。雖兵連禍結。不得不奮死以伸覇王之威。孔子所以多管仲。蓋謂此。惜乎英法美人不知此也。

▲勘誤 昨日論說「悼羅振玉老」題下第二段第十行「蓄」字係「著」字之誤合亟更正。

日本二千六百年史

原著 大川周明 譯者 李雅森

-106-

彼輩不祇承平安朝之官制、且極力沿襲其文化、世雖屆德川時代而彼輩仍保守數世紀以前根據唐代文明之平安朝文明與其藝術、其詩歌、其服裝、其禮儀、中國耆儒辜鴻銘翁曾曰「人若欲知唐代文明如何、當請來日本」、此在中國已失、在日本猶保留也」、而日本之久守唐代文明者、皆以有此京都貴族之故耳、

於社會處公家之下、於政治具最大勢力者、厥唯武士、德川將軍居武士之首席、大名位居其次、其他武士或直屬於將軍、或分屬於大名。大名之總數達二百六十餘、在自已領內爲一專制君主、且不論領之大小、皆獨立平等、日本宛如處天皇座下以德川爲盟主之二百六十餘國所合成之聯邦、以島國日本、分割二百六十餘國、則當時大名之領土、除約二十名大諸侯外、其餘大者數郡、小者不及半郡、故大名雖有王者之標、實際祇如一大地主也、彼輩奉德川家康制定之武家諸法度、不准私通婚姻、不准新築城郭、不准未請命而出兵於隣國、彼等皆置其妻子於江戶、定爲一年在領地、一年在江戶、苟有觸犯幕府之法度者、即削封或轉封、決不容赦、無子嗣者、其家即絕、彼等之領土、被配置極巧妙、皆比隣相望、彼此控制因此、諸侯深受德川氏抑制、歷二百五十年之久、無一諸侯爲叛焉、

欲知幕府以如何政治組織治天下、可先述中央官制、幕府大政之出處、名爲「用部屋」、有大老、老中、若年寄會集此處執政務、次有寺社、町、勘定三奉行、於寺社之一切事務、且受理裁斷關八州以外私領事件有領主呈狀之訴訟、町奉行專司江戶市內之行政、司法、警察等事務、除武家外、督江戶全體市民、勘定奉行、分經理與公事兩部經理主要爲辦理財政事務、公事則對公領（即幕府直轄地）及關八州私領事件、受理裁判有奉行、領主等呈狀之訴訟、且奉行會合、組織評定所、辦理交涉事件及重大訴訟、此外有大目及目附、大目附爲老中之耳目、監察大名及老中以下諸官人、目附爲若年寄之耳目、監察旗本及武士、以上諸職中、用部屋之三職及寺社奉行、由譜代大名擔當、他則概由旗本任之、各職皆有部下之官吏、組織中央政府惟大老未得其人致付缺如正猶平安朝時代之太政大臣也

滙款支票遺失聲明作廢
啓者奉哈爾濱同源永商號於五月二十日由哈爾濱道外滿洲中央銀行滙林口滿洲中央銀行照付之支票第七九號壹張計國幣壹千七百圓整當郵差投送信件時不愼丟失敝號除向林口滿洲中央銀行聲明該支票作廢並辦理掛失手續外嗣後該支票無論落於何人之手概作無效特此登報聲明作廢
林口中興街久遠商店經理 董文華啓

感謝滿洲生命保險賠款迅速
啓者敝亡夫魯榮久係開原街聚隆當執事於康德七年一月加入保險壹千圓不幸於三月三十日病故隨保保明未久該會社竟全額賠償國幣壹千圓敝人感激無以爲報特登報摭端以表謝忱
開原街聚隆當 魯趙氏謹啟

空白支票遺失聲明
敝號領有本市功成銀行支票簿一本其中第二四〇八一一號支票一紙敝已將簽字圖章簽蓋完全因其他事忙而數目未列突告丟失除已向功成銀行聲明亡失外今特登報聲明此支票無論落於何人之手概作廢紙特此聲明
奉天瀋陽區大北街四段七號 義聚成啟

緊要聲明
本律師被章趙樹春章旭等爲常年法律顧問嗣後對于章君等所有盤山縣葦塘財產及名譽上如有侵害本律師依法保障之特此共同聲明聘任人拜泉縣進步街一巷四號章趙樹春孳子章旭
被聘人律師 平崗三春 奉天市大和區協和街五段十七號 張國五 奉天市瀋陽區大西街二段一二八號

遺失滙票聲明
啓者敝號於五月二十日由中央銀行滙法庫天聚德名下國幣七十一元八角四分匯票第一三一八號因不愼將匯票遺失此項匯票無論落在何人之手蓋作無效除在銀行掛失票外特此登報聲明
奉天小西關小什字街 義合昶糧棧啓

聲明父子脫離關係
啓者敝長子劉振華乳名彩龍因有嗜好行爲不正在外竊取撞騙屢戒不改長此以往恐後發生不法之事故將父子之情脫離關係嗣後振華在外無論發生任何不法事故與敝人無涉特此登報聲明
通遼 聲明人 劉恒泰啓

浮多執照遺失聲明作廢
茲有繆延光領名坐落大窪東溝地一段計浮多二十四畝老照號碼簿字第六千八百四十八號浮多小照號碼於大同元年因避匪患往返遷移致將該浮多小照壹張遺失除呈縣備案外理合登報聲明作廢
聲明人 繆延光

緊要聲明
本律師被李松軒聘任爲常年法律顧問嗣後對于李君財產及名譽上如有非法侵害情事本律師依法保障之特此共同聲明
聘任人 住大石橋關帝廟四八號李松橋
被聘人 事務所奉天市沈陽區惠工街二段一二九號王大中仝啓

失照聲明
啓者敝人領名李字一六二七五號地照一張坐落四家子東至孫鳳顯西至道南至馬奎北至道次城則地二十二畝零七釐因匪亂喪失除呈請補發新土地執照外特此登報聲明
康平縣 趙生啓

証書遺失作廢
鄙人于萬選於康德六年十二月在克山縣警察署領得身份証明書一份並粘鄙人像片今因赴奉天辦事於六月十四日竟將該証書遺失恐落匪人之手特登報聲明作廢
于萬選謹啓

失照聲明
遺失盧茂恒名義民國九年七月二十日發給滿字第二一六五九九號部照一張面積四晌九畝坐落吉林縣五區盧家屯四至東至溝中西至荒格南至道中北至界石茲特聲明作廢

純血優良種二十餘種
種兎 分讓
(泰巢代理店)
(奉贈商品目錄)
日本愛知縣實飯郡森村
伊藤種兎場

協和會 創立紀念日舉辦 盛大慶祝會

奉天市協和會、爲確立國家總動員體制、節節進行工作、而爲適應現下非常時並慶祝盟邦日本二千六百年、以七月二十五日協和會創立記念日爲機、各民族渾然一體、擧開富有意義之慶祝紀念大會、茲誌行事及朔日如次、

一、青少年團交驩大會、

日時、自二十三日至二十五日三日間

會場、渾河沿或北陵園、選定其一、

參加者、青年團中堅幹部四百名（爲咨展開勤員體勢整備及運動、以團爲重點主義而選定、對於國軍位運動單位、作成天幕村、）

方法 天幕村之建設、飲食、生活、相互鑽研、講義、音樂及其他餘興、

二、記念慶祝雄辯大會

日時、七月二十三日、

會場、醫大記念講堂（日系）

第二女子國民高等學校（滿系）

應募方法出演者、每一職場、日系一、滿系一、記入職場名、氏名、年令、演題、所需時間、提出於分會長及職場長、而出演者應募截止爲七月六日、原稿提出截止七月十五日、出演者所要時間一名十五分

三、慶祝講演大會

日時 七月二十四日午後一時半

會場記念會館（日系）

第二女子國民高等學校（滿系）

講師（日）長谷川報導班長

大川周明氏、古海經濟部次長、武藤弘報處長、（滿）呂民生部大臣徐郵政總局長、

四、協和會創立記念式典

日時、七月二十五日午前九時、

場所、市公署大禮堂

參加者 本部役職員分會長

服裝、協和會禮裝、佩用略綬、

五、協和之夕

日時、七日二十五日午後六時

會場、第一會場、千代田公園音樂堂第二〃千代田公園架設舞台第三〃十王亭架設舞台

行事（一）第一會場

音樂（白系俄人交響樂室滿鐵音樂隊民謠）滿映明星特出演、舞踊（舞踊研究會兒童舞踊會）

（二）第二會場

相聲（睦會）詩吟劍舞（彌生流道場）滿洲武術（滿洲武術研究會）電影（滿映）

（三）第三會場

滿洲奇術、滿洲武術、滿映俳優特別出演、電影（滿映）倘當日在千代田公園十王亭、燃於花火、

六、動員大會

日時1、隊團旗授與式七日二十六日午後一時三十分2、動員大會之午後三時、3、分別仝午後四時三十分、

會場1、隊團旗授與式忠靈塔前、2、初員大會國際運動場3、分列千代田通

參加者、各協和會分會奉公隊、青少年團、防國婦人會、

※※※ ※※※

準備市民達二百萬 定蔬菜五年計劃
併指導增產普及愛耕思想

奉天市之人口數目、現在增加至百三十萬、如此情形、如至五年後則必有達二百萬之狀態、對應此人口增加之地區、蔬菜增產對策亦便施行修正辦法、奉天市當局、最近以二百萬人口爲目標、自本年度開始新樹立蔬菜增產對策、以資供給奉天市之用、茲述殖種田地面積如左、

第一年度（康德七年） 一、五〇〇陌

第二年度 三、〇〇〇陌

第三年度 三、五〇〇陌

第四年度 三、〇〇〇陌

第五年度 二、〇〇〇陌

計 一三、〇〇〇陌

並爲本計畫圓滿遂行計、更由側面使新規菜園經營之確立、模範耕作圃之經營、採種圃之經營、灌水井戶之增設及一般增產指導等、更由側面的協和會及其他關係機關盡力普及（敬農愛耕）思想、以遂行增產對策云、

"市協"舉開懇談會 討論三事項

協和會奉天市本部、於月之廿四日午后二時、在大和區住吉町奉天大樓、舉開職場分會代表懇談會、討論左記事項、

一、紀元二千六百年紀念雄辯大會之件

二、職場分會運動會之件

三、中國事情講演之件

南滿球戰展開

滿洲球聯主辦之南滿預選大會、已准自廿三日開始亘五日間、於奉天滿俱球場開幕自當地之滿洲國以下撫順滿俱、安東實業、鞍山昭和、錦縣滿俱五隊之間爭霸、其組合如次、

第一日（二十三日）午後一時入場式

△二時安東對撫順

△三時奉天對錦縣

第二日（二十四日）

△二時安東對鞍山

△三時撫順對奉天

第三日（二十五日）

△二時鞍山對撫順

△五時安東對錦縣

第四日（二十六日）

△二時奉天對安東

△五時錦州對鞍山

第五日（二十七日）

△二時撫順對錦州

△五時奉天對鞍山

省署慰靈祭 悼高木副縣長

省公署爲追悼已故之海城縣高木副縣長、定於二十四日下午二時三十分、在省公署禮堂、舉開慰靈祭云、

滿洲開拓年鑑決刊再版

【新京專電】担當擔導滿洲開拓國策之滿洲國通信社、於去年五月發行之第一次滿洲開拓年鑑、將向日滿開拓關係以及開拓者送出即日本內地關係地方亦爲之大有關心、拓務省當局、初訂購八千部、以爲拓務省之推薦圖書、對開拓政策與以徹底的協力、國通當局、見此開拓年鑑之好評、近已決將刊行再版云、

（國際賽） 第一日作棒球戰 夏威夷獲勝

【大連電】紀元二千六百年奉祝國際競技大會第一日、二十一日午后於大連實業球場舉行其第一戰、爲夏威夷對大連實業棒球戰、午後二時由於三浦州廳長官之始球式、經武井（球）梅本、宇佐美、安藤（壘）四氏審判、以夏威夷先攻開始、展開激戰、至九回無得眞點、決勝敗、遂轉入延長戰、結局十一回、夏威夷四點、實業二點、四對二實業敗、

滬上虎列拉 業告終熄 取消豫防

【大連專電】自上海方面來之渡航者、曩於五月初始皆需攜帶虎列拉豫防注射終了證明書、茲今上海方面之虎列拉已經終熄、故自六月二十一日開始取消豫防注射證明云、

露水夫妻終難偕老 一朝反目竟成仇
姘婦控姘夫打到官裡去

韓秀山者、年四十九、原籍河南省人、於十八年前、在原籍與孀婦孫氏結識、彼時伊有二男一女、家甚貧、生活不能自給、遂行與韓某同居、而韓某因家有髮妻之故、乃偕伊等來奉謀生、男女共同操作、數年來日積月累、遂在馬路灣開設韓家館一處、忽忽歲月、至今已將二十年矣、近年以來、孫氏之子女已長成人、對於母親之事、認爲不名譽、因此韓與伊之間時常發生齟齬、客年韓某因此情形、乃返回原籍、於本月二十一日晚間抵奉、當回孫氏處、於是發生口角、廿二日上午十時許、孫氏至南市塲署、控韓某自殺未遂之罪、目下該署將關係一干人犯、均行傳到、現正審問中云、

建築住宅 開分科會進行協議

奉天市經濟統制委員會住宅分科會、二十四日午后一時、於市公署二樓會議室開會、關於本年度建設住宅種別並戶數、遂行協議、

青少年義勇軍 本年度第一次入滿

【圖們專電】本年度第一次青少年義勇軍四百八十名、已乘二十一日午後二時三分抵驛之臨時列車、邁進第一步之圖們矣同十時去訓練所

李大臣赴錦

【新京專電】李交通部大臣豫定二十三日自新京乘「亞細亞」列車赴奉天轉去錦州、出席於所開之協和會省聯、然後視察熱河、於本月末歸任、

滿鐵人事再調動

經理局會計課長 參事 菊池直次

（按社員規定命北滿）總裁室勤務

哈鐵經理課長 參事 木村一惠

命經理局會計課長

總裁室庶務課經理主任 副參事 小森寅造

命哈鐵經理課長

官民迎駕 御召列車通過奉天驛時站台上肅然堵列之官民

李交相於啓蹕前 晉獻郵票帖

【新京專電】交通部爲紀念 皇帝陛下御訪日之盛儀發行謹印軍艦旗飄揚處白鶴飛舞之前 次御訪日謁辭之紀念郵票、配以日滿兩國民櫻、杏、並使用特殊紀念戳、增御訪日盛儀之意義、於 皇帝陛下御發之前、李交通大臣備紀念郵票二種、（二分四分各百枚）及紀念戳之美麗郵票帖更蒐集建國以來滿洲國發行之百種郵票之郵票帖、決定獻上、六月二十日於宮內府辦理手續、蒙有蒐集郵票趣味之陛下御嘉納、拜閱二十一日御與頗深御閱覽云、

蒙地保健 決建立興亞醫學院

【新京專電】政府當局、鑑於蒙古地方、疾患較多、尤其對於治療梅毒之醫業從事者、應行設立養成機關之必要、因此於前會以民生部保健科爲中心進行研究、結果、決於王爺廟設立興亞醫學院及附屬病院、附此諸般準備已告就諸、是以由蒙古厚生會提出經費五十萬之營繕費、並由厚生資金支出五萬圓之整備費、於近對於廳舍、即開始動工、豫定於明年度內開院、至於院長人選、聞爲秘尿科之權威京城帝大石渡博士就任云、

"光輝之日本" 慶祝影片脚本脫稿

【新京專電】際此光輝紀元二千六百年佳節、對於盟邦之慶祝全貌傳與滿洲國國民、以期明瞭日本古來之姿態、頃已由紀元二千六百年慶祝事務局及滿映、共同審查作成中之慶祝電影『光輝之日本』脚本、於皇帝陛下御訪日之盛儀前、而完成矣、此乃以古之神代綿續而來之尊貴日本國體爲主、俾使滿系第二世國民認識、故將此歷史而成爲電影化、於此佳年往訪日本而與日本友朋作交驩之訪日學童等、以其在日本之行動爲題而作以有聲電影之說明、茲滿映決於月末前使之完成、是以頃正對於製作着手進行中、

攜欵旅行華北者一人 祇限五十元

【新京專電】最近由滿洲經山海關而旅行華北者、每多攜帶滿洲通貨、其影響經濟、良非淺鮮、是以山海關通貨兌換所、由六月二十四日起、以國幣之兌換聯銀券、按每人共十圓爲限、且須提示去華北車票而後可以兌換、故赴華北旅行者、須於國內銀行、辦妥去華之匯票、或信用狀、以免屆時爲難、即假使帶過許多國幣、如按華北通貨取締辦法、一則不得兌換聯劵、而且或行受難、故要再三留意爲盼、

大照暨浮多執照遺失聲明作廢

敝人置有坐落金川縣大荒溝村土地六段左記大照壹張浮多執照六紙於大同元年間因匪亂遺失除呈縣備案外理合聲明作廢坐落大荒溝村訓養保一劉恩九領名下則原額生地六畝四至兩大照壹張天字丈作一八九號浮多下則林荒二四〇畝丈作一九〇號執照壹紙一劉恩九領名浮多下則林荒三四畝傑字丈作一四零五號原額六畝執照壹紙一高祥林領名浮多中則林荒二四零畝傑字丈作壹五六六號原額八畝執照壹紙一洪興周領名浮多中則林荒二三四畝傑字丈作一四零七號原額六畝執照壹紙一馬香閣領名浮多中則林荒二三八畝傑字丈作一五六四號原額二畝執照壹紙一王秀璋領名浮多中則林荒一一三七畝天字丈作一九五七號原額三畝執照壹紙

聲明人安東省岫岩縣大爐屯村大爐屯 于源盛啓

大照遺失聲明作廢

敝人舒子民於本年三月一日價買王大年領名坐落瀋陽縣于洪區中紅旗台土地一段計貳拾埰畝該照號碼奉字二一八三號又兆惠元領名坐落同前計地參拾捌畝該照號碼三四二九四號該兩段均已另書瀋陽縣官契紙更換舒子民領名於本年六月一日赴縣公署整理局申報之後歸家於途中失去該新舊契紙四張及名章三枚一舒子民一舒鳳麟一舒助卿還有奉天市公署督促書四紙及舒迺卿名片數張以上所失之物無論落於何人之手慨作無效特此聲明自登報聲明後舒子民之名章另以銅製無論作何手續實用之其餘兩枚均行另刻以報聲明爲証以前兩契四至東至王用賓西至張恩榮南至道北至任姓

舒子民啓

緊要聲明

逕啓者客歲二月間敝人等在鞍山市陶官屯合股開設牛庄欽爐一處當時任侯振邦爲該號經理於今正因該經理行爲不端當即令其停止營業該經理一再推諉時常隱匿不現於舊曆三月三日始行回櫃令其清理賬目不料於初四日又行外出並將現款及圖章等均行帶走至今未回自其出走之後侯某在外如發生挪借款項及其他不正等情事衆股東概不負責恐未週知特此登報聲明

衆股東代表人 張佩之啓

營業改組緊要聲明

逕啓者敝號前任執事人楊煥發及宋毓臻二君出號後營業另行改組對財東方面除撤出股本及紅利外又行加入新東字號改爲（協發永城記）對已往協發永及前執事人壹切經手交易及担保等項由四月十七結束日起即行作廢嗣後與協發永城記永無關係恐未週知特此登報聲明

奉天市瀋陽區小西街一段十一號 協發永城記 莊堯卿 李書文 張志良 王鵬九 仝啓

尋人

敝人安維銘由康德四年古曆六月初日由家鄉帶來丁乘武在櫃學徒其人性格很好在櫃並無異說不意康德五年十月十五號不言而出至今音信皆無他父丁文彩份子成病又因旱年與其定安婚姻女家屢次催娶無子不能娶媳處在兩難之下望求四方君子知其人下落通信者見人謝洋三十元將人送至者謝洋五十元旅費在外其人年齡十八歲河北省遵化縣啟家屯人體白四方臉

通信處奉天鼓樓南 合興隆啓

遺失收據作廢

敝員王垂香字齡九赴外討賬於月之十八日由昌圖至金家屯討料途中將收據（長方形滿尺長五寸九分寬貳寸參分蓋有敝號長圓形木質膠皮戳及印紙蓋章）及賬碼單等不愼遺失尋覓不獲除向各川往家聲明作廢外特再登報聲明此種收據及賬碼單無論落於何人之手概作無效此後敝號所用之收據改爲方形滿尺長四寸參分寬參寸貳分加蓋圓形交易圖章希各川往家注意是幸

奉天小西門裡 湧泰盛啓

世宅聲明

啓者昨閱盛京時報啓事欄內載有馬佳氏以養子亂宗聲明讀之不勝駭異按敝人納室喬氏得子當時族黨親友無人不知事經二十餘年從無閒言乃於此時將爲授室之際敢行出此聲明顯係不遑行爲馬佳氏係滿人姓氏猶漢族之張王李趙既屬匿名本可不理祇以喜期將屆故特鄭重聲明以釋親賓疑訝也

奉市大南街四段二十九號 六月十八日 世榮廷啓

公告

本會社資本金十足收到國幣五萬圓已於康德七年五月在奉天區法院登記完竣

奉天市 成興棧和記株式會社

募集僕役

一、年齡 三十五六歲稍通日語且對作日本菜有經驗者

但須長久任事者希望者本人至左記接洽可也

大和區厚生街五段一號 合名會社 羽田奉天工廠

軍屬（建築）技術官要員募集廣告

一、募集人員 十名

一、應募資格 中等以上學校卒業程度年齡二十五歲未滿

一、考試科目 日語、數學、物理、常識及人物考查

一、提出書類 志願書、請求志願書用紙須附四分郵票

一、待遇及給與 （1）起初採用、爲雇員於本部實施六個月間建築學教育後任爲委任官試補（2）雇員期間 月俸五十圓（3）委任官試補初月俸五十五圓

一、旅費 採用時由現住地至新京間支給三等火車實費之赴任旅費

一、志願書截止 康德七年六月末日以前向新京治安部軍政司人事課提出之

一、試驗場所 新京治安部軍政司

試驗日期 康德七年七月五日午前九時

其他細部請向新京治安部軍政司人事課詢向之

治安部軍政司人事課

緊要聲明

啓者本號茲聘請大律師本多喬行爲常年法律顧問嗣後關於本號之名譽信用及財產上一切權益完全委任法律顧問代爲保障辦理恐未週知特此聲明

康德七年六月十二日

奉天市瀋陽區小西街壹段壹零六號

德義成山貨店經理 周鴻儒謹啓

緊要啟事

本律師茲受德義成經理人周鴻儒君聘爲常年法律顧問嗣後倘有侵害該號及該理人之名譽信用及財產上營業上一切權益者本律師負完全保障責任恐未週知特此聲明

康德七年六月十二日

奉天市瀋陽區小西街一段二〇一號 電話（二）二三四番

法學士律師 本多喬行謹啓

急告

敝公司新由國內運到日本製作之一馬力一馬力半各種冷凍機

新到多數製冰結凌機

價格低廉安裝完善如欲買者請至本櫃接洽可也

奉天工業區一馬路南頭 東亞冷凍機製作所

命相 大預言家王者興

凡有求財不得謀望不遂目前吉凶禍福千愁萬慮以及種種難解之苦衷速來一談立即決疑解憂方知陰陽之有准能知一生富貴貧現在立場終身遇合現因原址建築樓房暫移在奉天小東關小什街東太平胡同北口三盤磨胡同門牌二號照常營業如卯下此廣告來問卜談相只收半價每日上午十時起下午六時止過時不候

招生廣告

一、一年生（插班生）

一、試驗期日 六月二十九日午前九時

一、試驗科目 日語 珠算

民生部認可 瀋陽商業學校

奉天市大北邊門外 電話（四）三〇九五

感謝戒煙神速

敬啓者敝人早年症咳嗽氣短胃痛等患聘請中西名醫診治廣治無効無奈初吸鴉片少許以救燃眉之急諸病立見全愈日久病愈重而癮已成每日吸煙數錢精神失健骨消形立痛苦之處筆難盡述屢欲戒除苦無良法幸友人金君介紹於奉天市大西城門外路北振華醫院戒煙對於治病素有經驗敝聞之下實爲歡悅束裝就道實入該院療病已煙經該院唐院長孫大夫施行最新醫療妙術於二星內戒除多年蛇蝎之苦果百病霍然全癒未受絲毫痛苦近日飲食日增身體日壯精神轉振患負既釋感戴奚如念貴院院妙術之神奇倍爲欽仰已極敝有生之年皆該院長之所示敝人無以爲謝特登報端略表謝忱

感謝人 錦州省葫陽縣 王振興謹啓

博濟醫院

▲診療內外各科病症

▲戒除痲醉慢性中毒

▲負責斷癮時間迅速

奉天市大西邊門裡路北

分院・奉天市鐵西南六路與順街路東

院長 羅榮閣 電話（二）一八四七番

入院隨意

代書 繪圖

代辦事務手續

打字 謄寫 印刷

代打各官廳會社、組合文件圖體一切交件迅速

專辦設計測繪房樓圖、各種建營業圖、及機械鑛各圖、商標、廣告美術圖案、精巧價廉、迅速

地址 在奉天市大東關大舞台北路 公文代書事務所

防疫如防虎

救急回生藥 主治 霍亂吐瀉 頭暈腹痛

尹氏瘧疾丸 主治 新舊瘧疾 發冷發熱

發售元 奉天大北街 積盛和藥房

奉天市南市場商埠大舞台對門 三友補帶工廠

修補 掛花 專門店

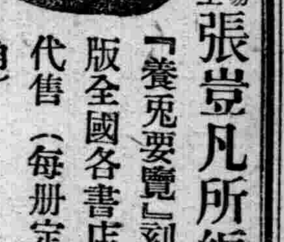

張豈凡所編之『養兎要覽』刻已出版全國各書店均有代售（每册定價六角）

新京種兎場 場主

新京東三道街天利胡同三十號（派出所胡同路東便是對過北）

△價目表附郵票二分函索即寄▽

奉天實踐簿記學院 招生

（原名滿洲高等簿記學院）

開學日期 七月十日

招收額數 速成科六十名

修業科目 簿記（商業、會社、銀行、會計學、商事要項、法制經濟、商業算術、珠算

遠道學生設有宿舍、備有簡章函索附郵票貳分即寄

奉天市瀋陽區小南街四段一〇四號（バス小南邊門下車）電話四三四五〇番

訃告

故海城縣副縣長高木喜平治氏之慰靈祭於六月二十四日午後二時三〇分起於奉天省公署禮堂依佛式執行新參列爲盼特此訃告

康德七年六月二十一日

慰靈祭執行委員長 奉天省次長 松田令輔

琵琶記

—61— 儒丐

又復鑲以文貝珠璣、錯金美玉、只那隻寢榻、差不多全用象齒作成、雕刻的吉祥故事、都是栩栩如生、雲縠冰綃一般的桃紅色的幔子、用金鉤斜分左右、眞是蕩人心魄、床上的大紅錦被、已由吉祥媽媽、代爲鋪妥、

桌案上的陳設、他一樣也不認得、也不知由那里來的、怎樣做的、件數雖然不多、大約那一件都得值幾十萬、這多一半是天府珍藏的古銅玉器、黑的、白的、綠的、又古雅、又堂皇、因爲太師有功社稷、便時時蒙受這樣賞賜、何況太師秉鈞握權、凡是地方進獻、外國的貢品、他都有權留幾件、同時進獻進貢的使臣們、也願意他能收幾件、那不但可以容易交差、於地方長官與外國藩王、也有極大好處、太師的庫房裡、奇珍異寶有的是、如今爲自己愛女、既已物色得這樣一位快婿、所以他就命人選出幾件名貴珍玩、一則爲點綴愛女愛婿的新房、二來也爲誇耀他的豪富、以移易蔡傭的心志、使不至再有思念他的父母妻子的事、

牛小姐的品貌、他已聽人誇讚不止一再了、如今在洞房中、親接香澤、纔知道人言不虛、在自己所想象的、僅不過十之一二、此時他眞心醉了、尤其在高燒的紅燭下、來看他的新夫人、似乎已超越人間以上、俗語所說的『月裡嫦娥』的化身、也許就是現在作了他的夫人的牛小姐了、

『小姐！』蔡傭很矜持的說、『鄙人以一田舍郎、謬蒙太師措愛、以小姐爲配、小姐如不棄嫌、願畢生執役小姐左右！』

小姐見說、又莊重、又大方的答道、

『君言太謙、聽老父說、您的境遇、是令人大可感歎的、幼失怙恃、獨立奮志、居然大魁天下、絕非世間紈袴公子可比了、現在由父親作主、得配君子、實爲萬千之幸、又何必太謙呢、』

牛小姐不但信他是個自力有爲的孤子、而且也信他是初婚、加以他的年貌、又十分相當、所以極爲滿意、可是蔡傭聽了小姐之言、別提有多末慚愧了、雖然慚愧得無地自容、也只得忍着心、老着臉、與小姐成其美容、自他別了父母妻子、進京赴試、以至在太師府招贅、屈指計之、已將及半載了

神臬雜俎

論命（二）

（王東甲）

夫德者本也。才者末也。大德可以居厚福。小才不可以大受。孰謂將相本無種。而四民商之子恒爲商。農之子恒爲農也。根氣不同。性成自然。無項羽之力。烏能以拔山扛鼎。無孔明之智。誰敢以空城却兵。王莽稱假皇帝尙安。稱眞皇帝有變頭。安祿山有金鷄帳之分。盜竊神器而殂喪焉。是人之根氣有定。以有定求分內事可。以有定求無定。妄自尊大。是自取敗亡。故哲人爲事以退爲進。以謙受益。不圖枝之榮。專鶩本之固。故曰君子務本。本立而道生焉。

根氣之於人。不在乎人之瘦胖高矮。東方朔身高八尺。根氣足。侏儒不滿三尺根氣亦足。張良瘦弱如婦女根氣足。董卓體胖將二百斤根氣反不足。彭祖壽達八百齡根氣足。顏淵德行至優而根氣不足。蓋人生受命於天。所得之根氣必有定量。芙蓉牡丹一朝受氣。葉厚直上。轉而芳苞怒放。艷麗絕倫。罕與爭妍。已而氣竭花落枝枯。不如瘦菊澹泊可傲霜雪也。所以若梁灝八十二成名爲有根氣。甘羅十二成名爲無根氣也。亦即少年得重權可。少年得重權無根氣則不可也。

歷朝詩學史 【348】

（苗旭生）

▲李商隱與同時詩人

唐自元和長慶之後。詩壇風氣又漸生變化。由人生文學改而向藝術文學。其變遷之原因。則爲對中唐詩學之反動。蓋元和長慶間之詩人。若韓孟等則提倡奇險豪怪。元白等則趨向平順坦易。兩派之文學主張雖各自爲謀。而其絕對屏棄色澤。排斥詞藻之宗旨則一也。末流所至。一則寒瘦澀晦。佶屈聱牙。一則直率淺露。毫無蘊藉。弊極則變生。於是才高志廣之士。遂思別闢途徑。另創一格。若前述之李賀。即頗思以沈博絕麗之詩格。矯正當時之風氣。惜享年不久。家數未成。僅發其端。而未竟其業。迨太和開成之際。李商隱溫庭筠等出。始以哀感頑豔之辭句。瀏亮鏗鏘之音節。而集唯美詩學之大成焉。

擬字答覆

魏玉元	璞存	善初
張宏圖	振之	志恢
梁玉佩	韋如	蘭同
王雲亭	作青	薦瞻
李作東	啓明	霞方
王子傑	漢三	雋人
陳敦萊	邁朱	孝伯
仲躋武	作聖	子揚

詩

牧童（遼東浪子）

驅犢黃昏返。逍遙是牧童。人歸青草外。路轉白雲中。戴笠諧樵子。披簑異釣翁。胸中無所事。吹笛破西風。

端午返里（肅候）

佳節又端陽。征人驛上忙。一天雲影白。夾道野花黃。遊子歸思切。慈親繫念長。飈輪眞似箭。一霎抵家鄉。

四庫全書之價値

材素

中國無韻的文字。始於堯典。在虞有虞書。夏有夏書。商有商書。周有周書。至秦始皇焚書坑儒。凡偶語詩書者棄市。是古 非今 者族誅。大有不令天下人略識之無的情勢。漢初偃武修文。幸得伏生口授。劉向傳經。由是鄭康成。著成毛詩箋。禮記注。易注等書。以便學者易於翻閱。在宋 則有太平御覽。冊府元龜至明永樂大典。眞可謂廣義的類書。清初世祖入關。崇尙文化。及至聖祖。命內閣學士蔣廷錫等。纂輯經史百家。定名古今圖書集成。凡一萬卷。迨世宗立。始印行之。圖書集成的材料。及其編纂的次序。雖未詳其大概。但出自永樂大典內者多。其內容的浩瀚。實爲前此所未見。高宗御極之初。即詔京內外官吏搜訪遺書。並令儒臣校勘十三經。二十一史。後開館纂修綱目三篇。通鑑輯覽及三通諸書。惟是蒐羅益廣。則研究愈精。如康熙年間所修圖書集成全部。極方策的大觀。引用諸編。率屬因類取裁。勢不能悉載全文。使閱者沿流溯源。一一徵其來處。可知高宗的意思。以學者不能滿足於類書。故別圖編纂一大叢書。於是乾隆三十七年。朝廷發表纂修四庫全書的諭旨。四庫類別。即經。史。子。集。四部。高宗志願可於其諭旨而得之。三十八年。即開設四庫全書館。在皇室郡王及大學士爲大總裁。六部尙書及侍郎爲副總裁。翰詹科道及海內名流。分別擔任總纂官。纂修官。分校官。協勘官等項職務。但是實際任編纂的。僅總纂官孫士毅。陸錫熊。紀昀三人。而紀昀之力爲尤多。分任編纂之事。多係著名學者。如校勘永樂大典纂修官。有戴震。邵晉涵。校辦各省送到遺書編修官。有姚鼐。朱筠。篆隸分校官。有王念孫。總目協勘官。有任大椿。副總裁以下無慮三百餘名。該書至乾隆四十七年告竣。總計存書。三千四百五十七部。七萬九千零七卷。存目。六千七百六十六部。九萬三千五百五十六卷。在書籍的蒐集史上。誠爲空前的偉觀。其在學術上價値之偉大。可謂 無與比倫焉。

讀史一得

（素材）

△世祖入關實爲天與人歸

明代自嘉靖萬曆以後。政王柄國。閹勢滔天。士氣不揚。歷朝末季之失政。未有如明季之甚者。至崇禎時代。朝政尤非。故人事變亂於下。天象顯徵於上。流賊李闖。於崇禎十七年三月破燕京。思宗殉社稷。四月平西伯吳三桂將援京師。未及而陷。命副將走清朝乞師。世祖命睿親王代統大軍。授奉命大將軍印。錫以御用纛蓋。星夜進發。遇賊將唐通于一片石。邀擊之賊遠遁。吳三桂率部屬迎謁。乃入關。闖賊率馬步兵二十餘萬。自北山橫亘至海。列陣以待。時値大風迅作。塵沙蔽天。呼噪奮擊。追殺至四十餘里。賊遁走燕京。因晉三桂爲平西王。命統馬步軍一萬。追殺流賊。五月初一日。攝政王直趨燕京。所過各府。州。縣。官民均開城迎降。及至北京。賊已焚燬宮殿。向西逃遁。明代文武百官。出迎五里外。王進朝陽門。京城老幼焚香跪迎。入武英殿受賀。傳檄天下。安撫百姓。畿甸郡縣。即具疏迎世祖。九月爲崇禎帝發喪。以禮改葬。世祖躬祀郊壇。告祭廟社。御皇極殿受朝。自是中國有主。天下百姓歡騰。誠所謂天與人歸。其得天下之正。爲古今所未有云。

民間歌謠

（十二）（大澤繪）

想了一朝又一朝。再想一朝成了痨。十個成痨九個死。妹不原諒哥難逃。（陝西情歌）

風景寫眞

湖北宜昌峽

宜昌峽在湖北西端。爲入蜀門戶。兩山夾峙。江水東中。故流甚急。其入口處曰黃峽。水尙平穩。漁舟多集其處。至於舟子捕魚所用之網。乃以當地出產之龍草所結成。亦一奇也。（圖即黃峽入口舟）

初夏美食‖桑椹

（務）

初夏季節。是鮮果開始上市的時候。在京津內地的小城鎮上。這五月正是蠶忙的時候。天眞的孩子們。便不覺得會想起了桑椹。櫻桃早過梅子未黃。在這一段時間裏。桑椹卻是當令的食物。又紫又黑的。小小的黑顆。他是太平了。太低微了。也沒有誰加以垂顧的東西。除了一些野孩子們。然而去採摘桑椹。是孩子們最大的娛樂。他們陪伴着大人們走出市廛。就是一片片的桑林。有的已被採剪。剩了空禿禿的枝幹。在柔和的南風裏搖擺。有的還是一片濃綠穿着粗衫布褲的莊稼娃兒在樹叢中出沒。走進桑林。更不必花一分錢。只要各自分開。揀了滿生紫黑桑椹的樹伸手攀着枝幹。儘挑又大又甜的。一邊摘。一邊塞到嘴裏去。這一株樹摘完了。再換一株。

你不妨儘量的吃個飽。等吃完以後。兩手全是紫紫的。嘴舌也是紫紫的。也許吃得不留心。把那甜汁塗在臉上成了小花臉。有的除了吃飽以外。還摘滿一筐帶回家去。去摘桑椹的。眞的沒有不吃飽而歸的。

桑椹可以當飯吃到了中年時代大人。對於初夏時摘桑椹的那會事。大概不會再感趣味了吧。但是回憶從前同着小夥伴。在晴光明、的桑林裡。奔跑着。談笑着。摘着。吃着。倦了。幾個人滾倒在草地上躺了一會。熱了。在小河邊掏出手揩帕一會臉。要想起當時所感染到的趣味。總不禁悠然神往。但是到現在。也不必像孩子時代到桑林裡去。只要花些錢。向街頭的孩子們買來吃。那些全是農家的孩子。趁清晨朝露未稀的辰光。在桑林裡採摘了滿滿一筐桑椹到鎖上來。賣價錢是那樣的便宜。一兩角錢也許可以買到滿滿一堆當那赤脚短衣的孩子。拾起健康的臉。閃着黑沉沉的眼珠。拿起碧綠的大桑葉。把紫黑的大顆粒包裹好。遞給你的時候。也許美麗的鄉村之影。會在你心頭翩然一瞥吧。這意味是都市裏的人們。永遠感受不到的。何況你吃着甜汁飽滿的桑椹。實在有點像喝蜜汁一樣呢。桑椹是平凡的。低微的。因爲他不必花錢買。其實他何嘗比不上別的果子有着甜蜜的水汁。也許照科學家的說法。他能彀供給充分的『維他命』。但是鄉村裡的一切。值得愛戀的地方太多。我愛桑椹。初夏季的採桑椹。是一種富有趣味的娛樂。一種享受採桑椹的季節。跟着幼年時代的歡娛。一齊過去了。中年的心情也許連最甜蜜的桑椹。也覺着一縷酸味呢。

春愁

‖白蘭‖

年年春來。年年春歸。流年！暗中偷換。韶華！隨春轉。白了雙鬢老了青春。

△ △ △

錦瑟年華。誰與共度。小院明月依朱戶惟有心知處。辜負綵筆。空題斷腸句。春風撩起愁多少？狂花啼鳥空過了。

△ △ △

別瞥重重。密約沉沉。雲雨未偕竟被春風吹散。淚眼望穿伊人何處？愴悽惆悵遙遠啊！冥想處滿腮淚痕不忍看。

話扇（一）

（飛公）

連日天氣驟熱。南風發暑。正規的夏天已然來了。已經被人捐棄的秋扇。現又墜歡重拾。成爲時代的寵兒了。現在且談一談這迎時當令的扇子。

扇子。古稱曰箑。所以說文裡有。『箑。扇也』這麼一句。在漢朝詩又呼做面。牠的功用不僅是手扐生風。障面遮日。還能在路上遇見所不願意見的人的時候。用牠來將面孔一遮。就可以過去了。漢書張敞傳。『使御吏驅。自以便面拊馬』。就是指的扇子。不過。現在便面二字。已成爲摺扇獨有名話。不能適用於其他的扇子了。扇子的製造。在漢時已頗具規模。用竹子羽毛。繪帛製成的都有。竹扇。羽扇。都是夏天用的。惟獨繪扇卻是冬天所用。故西京雜記有。『天子夏設羽扇。冬設 繪扇。』之語。到了魏晉。扇子的形式是求簡便。用途也一天比一天廣泛。常人有用牠做容飾的帝王有用牠作儀制的。扇面上更施以彩繪。愈見美觀。

關於詠扇子的詩。漢人有這樣兩首。

班固竹扇詩『供詩有度量。異好有圓方。來風堪避暑。靜夜致清涼。』

班倢伃詩。『新裂齊紈素。鮮潔如霜雪。裁成合歡扇。團團似明月。出入君懷袖。動搖微風發。常悲秋節至。涼颷奪炎熱。棄捐篋笥中。恩情中道絕。』

在唐宋時。紈扇最行盛的時候。到了明朝。摺扇忽然抬頭。等到清末。紈扇已被摺扇完全代替。現在因爲復古。有時在摩登女子手中又可以看見牠了。扇面的書畫。更是非常考究。多出於名人手筆。一扇代價。有由數十圓至數百圓者。凡是自命風雅之流。多喜收藏牠。人手一柄。日新月異。珍重愛惜。不忍一揮。於是扇子幾成爲一種裝飾品。而將原有的袪暑功用失掉了。

製扇的方法。既是日漸進步。所以扇子的種類也日漸繁多。因爲各地原料的出產不同。致製成的扇子也適然各異。現在把各人所知道的 扇子 種類。分別寫在上面。

1紈扇‖是用竹子做成外圍。形式長圓不一。兩面糊着素絹。下面有柄俗名又叫做團扇。多爲女子所用。

2摺扇古‖名聚頭扇。 蘇東坡所謂。『高麗白松扇。展開廣尺餘。合之只兩指許』就是說的摺扇。從這一點。就可以知道摺扇。是在宋時就有了。只不過製造不講。和用牠的人不多吧。因爲牠是收則 摺疊。用 則撒開。所以又名撒扇。在明朝永樂中。上喜愛朝鮮的摺扇。用其卷舒便利。命工仿製。於是摺扇乃盛行於當時及至現在。

放‖送‖劇 〃人生劇場〃

（金山龍）

陶：眞討厭。你早也不唱。晚也不唱。偏等我寫字或者是作畫的時候你唱！

姜：你才眞討厭呢。你早也不說。晚也不說。你偏偏在這個時候說。我明天就要登台呀！今天要不練練嗓子。明天到台上說不出話來。找誰呀？找你呀！

陶：找我？憑什麼找我！你願意唱到大街唱去

姜：我上大街上唱去我才不去呢。你不願意聽你不會到大街上溜達溜達嗎？

陶：媽的你這個孩子眞搗蛋。嘻嘻。跟你在一塊兒住。兩個耳朵就得塞點棉 花團兒。不 然的話就得叫你給唱死啦！

姜：對啦！對啦！跟你住在一塊兒嘴裡就得塞個頂大頭號的棉花團兒。這個棉花團兒。頂好塞一輩子。作一輩子啞叭。再不然最好是是你的朋友都得帶一個大棉花團兒。見着你馬上就把棉花團兒塞到嘴裡去。不說話管握手喂老陶！對不對。嘻嘻。

陶：拉倒。拉倒。你們明天演那個劇。演『居戶』嗎？

般若波羅密多心經註疏

（二十九）（源果）

云何空不異色。此則較深於前矣。非頓出欲界六天之外者。不足以語此。概吾人旣由四大頓空。恒覺此身之飄然絮舞。上不着天。下不在田。識靈不昧。遂致吾人於色界之空不異色內。所謂定生喜樂。離生喜樂。皆此空不異色所示現。云何色即是空？此爲修者之第三進唯識學內。論之最精。所謂轉識成智是也。此中學問。及修證道路繁細冗長。不能縷述。概詳後文。可參照之。

商業登記

○滿洲輸入株式會社支店移轉
一康德五年八月壹日公主嶺街大和町壹丁目五番地之支店移轉於左地支店公主嶺街朝日町壹丁目拾七番地

○住友生命保險株式會社變更
一董事古田俊之助康德五年七月貳拾參日移轉其住所於西宮市名次町四番地之五

○國際運輸株式會社更正
一、董事村田省藏辭任之年月日康德五年六月貳拾日更正爲康德五年六月參拾日康德五年八月五日登記

○奉天金融株式會社變更
一、康德五年七月貳拾九日左記者就任董事丸三浩三奉天市大和區平安通拾參番地一、仝日存立時期變更如左存立時期自設立之日起滿四拾年康德五年八月六日登記

○經理人選任
一、經理人之姓名住所神立柳一奉天市大和區浪速通貳拾番地一營業主之姓名住所奉天石油販賣株式會社奉天市大和區商埠地九緯路四拾五號一、設置經理人之處奉天市大和區商埠地九緯路四拾五號

○朝鮮商工株式會社變更（外國支店）
一、監査人的場新治郎康德五年七月貳拾七日移轉其住所於神戶市灘區會和町參丁目參拾九番地

○合資會社德昌行變更及支店廢止（外國支店）
一康德五年七月五日左記者就任於滿洲國之代表者閻享五一同年七月貳拾七日廢止奉天市大和區千代田通參拾六番地之支店

○商號取得及變更
一商號獨逸商メルチャース商會一商號使用者韋路滿奉天市大和區五緯路貳拾五號一同日營業讓渡與左記者謝衞如左營業所奉天市大和區五緯路貳拾五號

○商號新設
一商號美最時洋行工場一營業之種類馬尾馬鬃猪鬃猪毛山羊毛洗染製造販賣一營業所奉天市瀋陽區小南關紅萬字會胡同壹百拾七號一商號使用者之姓名住所謝衞滿奉天市大和區五緯路貳拾五號

○東洋棉花株式會社變更（外國支店）
一董事淺山伊三郎康德五年七月貳拾日移轉其住所於京城府黃金町壹丁目六拾參番地東洋棉花株式會社京城支店內

○滿洲火災海上保險株式會社變更（支店）
一董事龜山俊藏康德五年八月壹日變更其住所爲東京市麴町區一番町貳拾番地拾康德五年八月八日登記

○大同土地株式會社變更
一監査人金昌鎬康德五年七月貳拾九日重任

○滿鮮拓植股份有限公司變更
一康德五年七月貳拾壹日商號變更如左商號滿鮮拓植株式會社

○合資會社康德膠皮工廠本店移轉
一康德五年八月八日本店移轉於左地本店奉天市大和區千代田通拾六番地

○東洋拓殖株式會社變更及社債（外國支店）
一理事渡邊忍康德五年七月拾八日辭任第百四拾壹回一社債之總額金壹仟八百萬圓一各社債之金額壹百圓伍佰圓壹千圓伍千圓壹萬圓一社債之利率年四分參厘一社債償還之方法及期限一存續至昭和拾五年七月拾五日其後每半年於各付利日期償還金參拾六萬圓以上或爲買入銷卻至昭和貳拾四年七月拾五日償還殘額全部或爲買入銷卻於此場合償還或買入銷卻日期値銀行休業日時提前於其前日昭和拾五年七月拾六日以降無論何時得提前償還其全部或一部償還依抽籤之方法買入銷卻得不論何時爲一就各社債已繳納之金額全額一昭和拾參年七月拾六日因社債總額內之一部償還社債總額變更如左第八拾八回社債總額金四萬壹千壹百圓一昭和拾參年七月十六日因社債總額內之一部償還社債總額變更如左第八拾九回社債總額金參萬八千五百圓一昭和拾參年七月貳拾日因社債總額內之壹部償還社債總額變更如左第四拾壹回社債總額金壹百五拾四萬參千圓

○株式會社支店設立（外國支店）
康德五年七月貳拾貳日因設立支店於該管內爲左登記一商號日本ヒューム管株式會社一本店東京市京橋區銀座六丁目參番地拾貳一支店滿洲國奉天市大和區浪速通貳拾四番地大阪市西區土佐堀通貳丁目九番地京城府古市町拾貳番地一目的一依特種機械之混凝土管電柱杭其他各種混凝土製品之製造並販賣二關聯前項諸工程之承攬三對於附帶前各項事業之投資一設立年月日大正拾四年拾月貳拾日一資本之總額金壹百萬圓一壹株之金額金五拾圓一就各株已繳納之株金額金五拾圓一公告之方法以東京市所發行之中外商業新報爲之一董事之姓名住所淺野總一郎東京市芝區田町五丁目拾六番地瀧山米太郎東京市四谷區舟町拾壹番地淺野良三東京市芝區三田網町拾番地金子喜代太東京市品川區北品川六丁目參百八拾七番地松岡敬東京市大森區南千束町九拾九番地奧野晉大阪市西成區姬松通貳丁目參拾貳番地一代表會社之董事淺野總一郎瀧山米太郎一於滿洲國代表者之姓名住所宮井由雄奉天市大和區浪速通貳拾四番地一監査人之姓名住所淺野八郎東京市麻布區永坂町壹番地一存立時期昭和貳拾五年拾月拾九日止

○奉天製氷株式會社變更
一、康德五年八月四日左記者就任代表會社董事代表會社之董事土肥顯康德五年八月九日登記

○經理人解任
一、營業主合名會社中谷時計店經理人中谷忠一康德五年八月八日解任

欲得嬰兒白胖必食

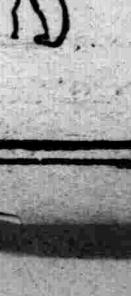

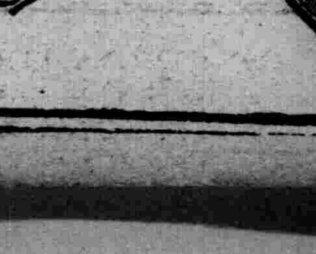

森永牛奶粉

經濟合理而有豐富的榮養

完全母乳代用品

熱河省聯合協議會 於二十日圓滿閉幕

【承德】省聯最終日之第四日、二十日午前八時半開會、首先由作日、軍警感謝文起草委員長史興隆、縣代表副委員長殺田青重縣代表起立、朗讀感謝文滿場鼓掌可決、由正副委員長、將對於警察官之感謝文、手交王省次後、對於日滿軍傳達感謝文繼之開始日程將第十二號議案一、鴉片栽培並集貨對策改善之件外一件之追加議案、一括上程議決由省本部一任、更上程關於第二十二號勞工待遇改善之議案二件、由代表要望勞工改善對此爲高社會科長武智勞工協會主事種種應答議長語謂「勞工問題爲重要國策問題、故希望本件提出全聯滿場一致決全聯提出後、上提第二十六號鐵道失貨防止之件、由各縣旗代表述說失之事實、對此由鈴木驛長懇切答辯鐵道局之苦心、惟鑑於本件爲全滿的性質、乃採決提出全聯、二十七號議案一綏中凌源間鐵道敷設之件未加討論議決由省本部一任、午後一時四十五分休憩、午後二時十五分再開、熱河省要望設置大學之件一、屠殺稅免稅之件一、國兵積極對策實施之件一、土木關係之件一、中銀興銀支店設置之件一、官協同作戰之下、將之興農合作社及商工公會關係一、承德觀光施設擴充之件等全部審議、更進行日程由梅本書記長、報告議案審議經過全聯出席代表選定議長致詞發表所感授與參加証、省本部長致詞等四日間之七年度省聯至此閉幕、

火警

慶源祥等家被焚 損失及原因尚在調查中

【瀋家屯】溯自春初迄今風高物燥、數月之間、各地火警、不時頻傳、甚至大小城鎮、以及鄉屯、幾無幸免者、不意於月之二十一日、午前九時許、在驛前昭和通路南、不知何故、竟而起火、延燒商戶、計爲六家如慶源祥、稻香村、東盛照像館、以及人力車夫宿舍、并周紹唐劉禎喜等、均在被災數內、所有貨物、及房間等項、損失約達三萬餘元、其中損失最巨者、即以慶源祥、稻香村二家爲甚、但此番火災、當時幸有協和義勇消防隊奮勇撲救、暨警察著全員之援助、否則、其爲災也、更不知伊於胡底矣、故吾街此次之火警、災僅數家、未致燎原、只一小時、即將無情烈焰、消滅於無有之鄉、蓋義勇消防隊之功也、至於起火之原因尚在調查中、

貴衆兩院 慰問團蒞海

【哈爾濱】來哈中之貴衆兩院、現地慰問團貴院黑木伯爵以下六名、及衆院巴子代議士以下二十名外、三名之一行二十九名、乘十九日午前十時卅分、由哈爾濱發之列車、遄赴海拉爾、

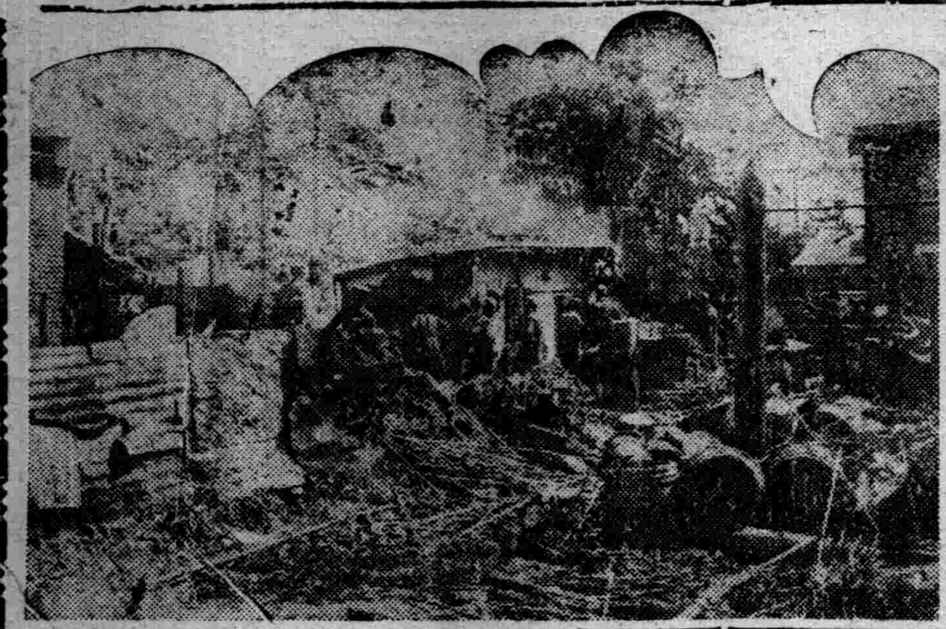

調查癮者財產 禁烟政策積極化

【鐵嶺】市之鴉片麻藥斷禁政策、本年進一步徹底方針、使舊癮者早日忌烟、並防止新癮者發生自本月十六日起、將鴉片由三角一分、漲至四角、但癮者因犯難過、而所不惜、市公署爲促進斷禁實效、迭加改革烟政、刻有對於、癮者之家族財產收入、施行再次調查、此外在自宅吸食者、亦行身體檢查云、

民衆教育館 員赴京講習

【台安】縣署現奉到省令、謂民生部、主催民衆教育館員講習會、於六月二十三日、各縣館員、齊集京市、二十四日、開始講習七天、計國內館員參加者、三十六名、台安民衆館員、亦須屆期參加講習、本縣奉令後、即責令敎育館員王之光、安爲準備、並定於六月二十一日前往新京講習云、

地稅地捐整理 滯納執行處分

【海城】縣財務科當局爲實施地稅地捐、滯納執行處分、擬由六月二十四日起、至二十七日止、將由縣派員、分赴一區境內各街村、實施執行處分云、

神崎英雄氏 獻金報國美舉

【本溪市內】旭町一番地、神崎英雄氏、爲盡國民槍後之熱忱、特行節約集五十圓、於本月十八日、親自捧交憲兵隊、獻給國防獻金云、

生活改善撙節治喪 勵行節約賑濟災民

【海城】縣境耿莊子村馬家屯、馬天淸者、現任裕昌源株式會社秘書、前月中旬、其父馬公占武、因病逝世、該氏由新京返里、料理喪事、計議頗周、而尤顧慮非常時局、物質缺乏、無味消耗、力行過止、遂將紙紮誦經等項、從事節約、抽出國幣一百元、寄附與牛莊道院五十元、充作賑濟之需、寄附與耿莊子協和會支部五十元、用資賑濟耿莊子火災難民、各關係得款後、分別賑放、耿莊子被災十六戶、領得此款、正適預備端午節之需、感激不已、查馬君之義舉、雖非廣泛、但願國人、努力於生活改善用資報國、馬君既行之於先、國人尤當效之於後也、

熱河第五軍管區 蘇營長壯烈戰死

【承德】第五軍管區司令部發表第五軍管區營長蘇經陞中校、前於五月二十五日早晨爲擊滅於西南部國境某地附近蠢動之共產軍、協力日本軍、冒此時之豪雨率領部下、勇躍出動、冒重畳之峻險與泥濘、重行激戰、亘一晝夜、至二十六日未明、致遺棄屍體多數、收獲莫大之戰果、已使之向北方潰走、但此激戰中、抗敵之一彈、正命中立於陣頭、激勵部下之該部隊長之頭部、遂成爲國境戰之華、已壯烈無比之戰死、

未亡人極悲痛 (十六日)從容殉死

【又訊】蘇經陞中校戰死之訃聞傳來、相知者莫不悲嘆惋惜、茲去接到該中校夫人蘇士貞(二六)女士亦從而殉死消息、不僅第五軍管區將兵悉皆驚嘆即槍後國民亦無不欽佩感激、原來蘇士貞夫人接到部隊長訃聞之傳來毫未少異武人妻之常態惟一意祈禱亡夫之冥福耳、証諸般安置一無所慮將三名遺兒託靠於知人照理之後、竟於過去十六日午前八時追隨亡夫從容殉死矣、

蘇中校慰靈祭 官民參加嚴肅舉行

【承德】於西南部國境樹立赫赫之武勳、爲新東亞建設而殉國之蘇經陞中校之慰靈祭、二十一日午後三時始、於五軍司令部忠靈廟前、由廳司令官主祭、長野主任顧問、〇〇部隊長王省長等軍官民各機關代表多數參列下舉行首由廳司令官朗讀祭文後次爲長野主任顧問之弔辭、參列者皆深受感動後爲僧侶誦經、遺兒及參會者燒香等、同四時遂終了此盛大祭典云、

各地方瑣聞

△開技術講會 【吐默特左旗】產業科、鑑於農產物增殖計劃案起見、特於本月二十六日、開催技術員講習會、研討應興應革、並一切進行方法云、

△配給火柴 【開原】在端陽節前、配給委員會、與專賣局、及街公所各方面、研討住民節用的面粉、計外村每人普二粉一斤半、開原街及城街、每人特殊粉二斤共付量頗覺充分、併無缺少之虞、可稱圓滿矣、本月十五日、又開始配給洋火、各小賣家、領到硫化燐一箱、限住戶各持戶口冊、盆印許買一包、雖屬杯水車薪、然亦不無小補云、

△捕滅蠅運動 【開原】繩爲人類大敵、若不檢底驅除、實與夏季之公共衛生有礙、開原街公所、開原衛生隊、爲確保夏季公衆健康、特實施滅蠅運動、併印製傳單若干張、以期引起市民之注意與協力、深望一般市民依所指示之有效殺蠅法、全體一致努力以滅絕媒介傳染病之蒼蠅、而確保健康云、

△鮮委官試補 【開原】關於鮮人乙種委任官試補、定於七月五、六、日午前八時、在開原警務科試驗、錄取後在奉天地方警察學校行六個月的基礎敎養訓練、卒業後服務於警廳、爭分配於各縣、報酬每月卅元至卅五元云、

△魚肉菜價廉 【錦西】縣街近日、魚肉蔬菜等類、尙稱平穩較他縣爲廉、較魚每觔價四角、豬肉每觔四角五分白菜每觔二分、王瓜每十條、價壹角五分、由此看來、本縣之價、較他縣爲廉云、

△街公所配麵 【錦西】街公署、於本月十九日、配給商民、及各機關面粉、有特等及一等者、每戶每人壹觔、均由德增慶天興源等商代爲購領、一般商民、均稱便給公道云、

△收音機推銷 【開原】電電會社前者銷出標六標八無線電收音機若干架、頗資順利、現該社仍遵照大賣出辦法、又運到標七收音機甚多、在街內各處分班推銷、據聞成績頗佳、斯亦該局職員辦事得法之所致云、

△四鄉農事好 【鐵嶺】自春耕迄今、雨水調和之關係、縣下四鄉之農作物、異常良好、且自端午節後、不時甘霖普降、更使農物助長、以目下情況觀之、鐵嶺四鄉之農物、較過去每年異常良好、據觀目下情況、本年秋定能豐收云、

軍警感謝文

【又訊】二十日省聯決議之日滿軍警感謝文如左

東亞新秩序建設據點我滿洲帝國之國基愈愈鞏固、國防與日俱增、此皆賴友邦皇軍仗義協力、已不待言、亦爲我國軍警忠勇奮鬪所賜、此次西南國境因共匪擾亂、於皇軍國軍並警察勝感激、我等代表代全會員、以滿軍至誠對國境前線討伐之日滿軍警將士、謹表感謝之意、

協和會熱河省聯合協議會代表一同、

堤防工事辦法 縣飭街村遵行

【海城】縣產業科當局前會擬定關於堤防工事、已通飭各街村遵照矣、茲槪列下、

一、局部之堤防、應時派員勘驗、維持補修之、

二、堤防段落、以一街村爲單位、對於出工方法、街村長應按受利僻之關係、賦役修補之、

三、關於新設場所、應先呈縣核准後、再施工之、

四、關於潰決堤防、發現時、街村應隨時報縣、或電話報告之、

開日語講習會 商人學習者多

【通化】本街國立師道學校、校長王志勳、副校長大原誠一氏、對於學校敎育公民敎育、非常熱心、今鑒於通化街日見發展、日人來居者日多、各商店員對於日系主顧、因言語不同、在交易方面時有向隅之嘆、故由該校大原誠一、高萩精玄、孫錫純、蓋錫朋四位敎師任爲講師、於每週間月火水三日間、七時至九時、開始敎授簡易日常生活所必需之會話各商店員因良機不可失、報名者甚爲踴躍、據報名者之年齡有十三歲至三十八歲之間者、在薰風習習鈞月上升十二日晚、生徒撒聚已開始授課、將來所收效果、必可達偉大之目的云、

趙縣長到任

【新京】本縣縣長移動事項、已誌前報、昨二十日午後、新任縣長趙畏已經到新、縣內各科股長以下全員、及其他各界、機關首領、恭敬歡迎、儀式非常隆重、據該縣長視事後、一般縣政、定有相當善政發展云云、

購到火油二百桶

【台安】由去秋迄今、火油豆油、甚感缺乏、近月以來、已承斷絕之勢、私相售受者、火油每斤八角豆油每斤七角、終屬有行無市、是以官家、對於火油、必需之品、乃積極進行、現已蒙省方火油會社售與二百桶、業經運到、經街公所、按戶制配給証一俟配証制完、即通知各戶、待証前來領油云、

東安省聯協會 無事終了閉幕

【東安】東安省聯合協議會由十七日始至二十日會議四日計十九議案及緊急動議一件之審議已行無事終了閉幕、會議中各代表對議案之審議終始於緊張中執行、結局解決省本部擔任者十二件、全聯提出七件全聯提出議案如左

一、關於文教刷新之件

一、農產物價格改善之件

一、關於大豆專管法之合理成果之件

一、關於軍警討伐徵用苦力及牛馬之件

一、要望專賣品生活必需品之配給圓滑化之件

一、關於婦女兒童勞動力動員之件

麻疹尙未撲滅 近來患者達百餘名

【青岡】本市於三四月間發生流行病症、業經縣防疫當局、急赴各發菌地努力救療撲滅、邇來市內突然又生此項傳染症、其似此傳染層出、若不嚴加救療、大有延蔓之虞也、深望當局奮力撲滅、而免病菌逞其威力、實堪注目

一、關於隨都市計畫施行而行犧牲業者之處置之件

第二期養成生 行將入所受訓

【北鎭】縣公署街村股所屬第一期街村吏員養成所生已經卒業、等情業誌前報、茲聞第二期養成生已經集中考試合格者、不久即行入所受訓云、

籌開烟火大會

【鐵嶺】市之觀光協會隨同都市觀光、事業强化之同時、而該會對觀光各項施設、莫不力加進習、尤以本年欣逢友邦日本皇紀二千六百年、茲爲慶祝起見、特由觀光協會發起定於八月十五日晚在本市東龍首山上、舉行盛大煙火會、更爲對今次舉行煙火會、期屆時無遺憾、由觀光協會於昨日在市署禮堂、召開理士會議、由各理事、並關係者出席下、安加協商煙火大會準備云

哈爾濱稅捐局 督勵市民納稅

【哈爾濱】哈爾濱稅捐局、爲喚起全市民衆納稅思想向上、對於納稅宣傳極爲徹底、故於日前曾派出徵收員十數名、赴各商號特別督勵納稅、現已將得相當效果、並擬於最近在各重要街口、樹立標示以期喚起市民之注意云

開分會長會議

【開原】協和會開原縣本部、對各分會之會務、不時有的指導、茲爲謀各分會了務改進起見已於本月十九日午后一時、在本部會議室、招集街內各分會長開催會議、以討論各分會務改進諸問題、研討許久而散云、

隨同都市進展 人口增加開拓市街

【撫順】本市自建國後工商繁盛、人煙稠密、追至本年度、人口已超過二十五萬之巨、因此原有之市街住宅、已不足應用除撫順東寧漆河、建設中心地帶外、並在市之東頭搭連區河東、及阿金溝汪戶屯等一帶、決擬建設工人社宅、及市街、現已由撫順炭礦方面着手辦理、埋土舖石修築工程、但月後又有紅樓洋房、馬路汽車於該地實現矣云、

齊市中等學校 將開聯合運動會

【齊齊哈爾】天氣和暖之時、本市中等學校、在師道學校、舉行中等學校聯合運動會、現已擬定月之十九日舉開、至競技項目、在該會舉開時、再爲讀誌云、

爲期暴利取締徹底計 牡丹江開警民懇談會

【牡丹江】久未舉行之警民懇談會、二十二日午後一時始、特於協和會市本部再行舉開、對之統制經濟下、防絕暴利者及其他取締方針之澈底云、

張縣長着任

【鐵嶺】由復縣榮轉鐵嶺之縣長、張國銓氏、已於昨日蒞鐵、歷訪各界、致新任之詞、現已正式視事云、

張某請客了事

【珠河】本邑河東住戶方××之妻×氏(一九)被人拐逃一事、業誌本報、詎因方某、坐二腿車趕去無着、急赴巴彥縣、找其妹夫韓人某、代方前來查找、(伊在巴彥縣警察候)到本街未久、按照蛛絲馬跡、各處探訪、便在趙姓家內找獲、追根究底、竟被意想不到的、張福悅也是堂倌拐去、送在趙家隱藏、以前之趙姓子、方才寃洗淸白、張福悅自知慚悔、煩趙姓出首說合、由張福悅在狗不理、設席賠罪了事、周氏已跟方某妹夫、韓人帶回巴彥、與方破鏡重圓矣云、

郭科長轉任 協會事務長

【鳳城】滿洲帝國協和會鳳城縣本部事務長安松胖氏、自轉勤安東省本部指導科長以來、鳳城本部事務長一席、虛懸多日、茲者明令於本年六月一日發表、以鳳城縣公署財務科長郭彥碩氏接充、郭事務長遂於月之十五日、到協和會履新、除分函各機關查照外並於月之十八日、偕部員賈友氏、拜訪各機關作新任之禮辭云、

高木氏告別式

【海城】本縣已故高木副縣長之告別式已於十九日午後二時在練兵場之臨時禮堂中、嚴肅舉行參與此告別式之人數、達五百名、各省市縣拍來之弔電、達二百餘通、靈前之花環、一百六十餘具、收到輓聯若干份、除按預定式序、依次舉行外、各代表來賓等均有弔詞、及祭文云、

高木副縣長告別式 哀氛籠罩與祭同悲

【海城】副縣長高木喜平治、自蒞任視事以來、抱勤政愛民之本旨、以致成績昭著、頗蒙上峯之嘉許、尤博地方之好評、於月之十四日、午後二時、擧開訪日警備會議、打合於縣公署禮堂、普由高木副縣長、出席會議、歷三小時之久、對皇帝陛下、訪日警備、學宣周詳、多所闡明、竟因勞碌過度、陡罹急疾、於禮堂、當即不能言語、及行動、彼時四出請醫、而名醫屢至、但咸告束手、同時日本陸軍病院長、亦備看護至、施行種種手術已不能救、據醫者謂、係患腦溢血症、未及六時、即於禮堂中、溘然長逝、於十六日用車載回私邸、舉行大葬、十九日午後二時、在驛前練兵場、舉行縣葬告別式、當時弔祭者除中央及省方來人外、尙有各市縣長、副縣長、以及一般士紳等、與祭者不下千餘人、全城哀氛籠罩與祭同悲云、

食肉販賣業 將成立組合

【新民】對一切組合事務之努力、逐件進行、頗有良績、茲爲食肉販賣業、買賣圓滑、破除一切弊端、而遂行國策計、近由責任者討論、擬即成立組合、凡販賣業者、統由組合配給、以再零售、並按營業狀況繳納押金、以符規程、閑欲以國幣四角爲買豬價價、以五角爲售肉價格、唯以務求圓滑無滯計、刻下仍在愼重商討之中、諒無遠日、必可實踐矣

各縣旗衛生股長並公醫會議

【承德】省保健科定於本月二十八、二十九兩日、開各縣旗衛生股長並公醫會議、對於本會議有中央並隣接省之興安西南兩省錦州省鄭家屯百斯篤調查所長等出席、關於防疫行政保健行政等之徹底並運用遂行協議、成果早已爲各方面注目、

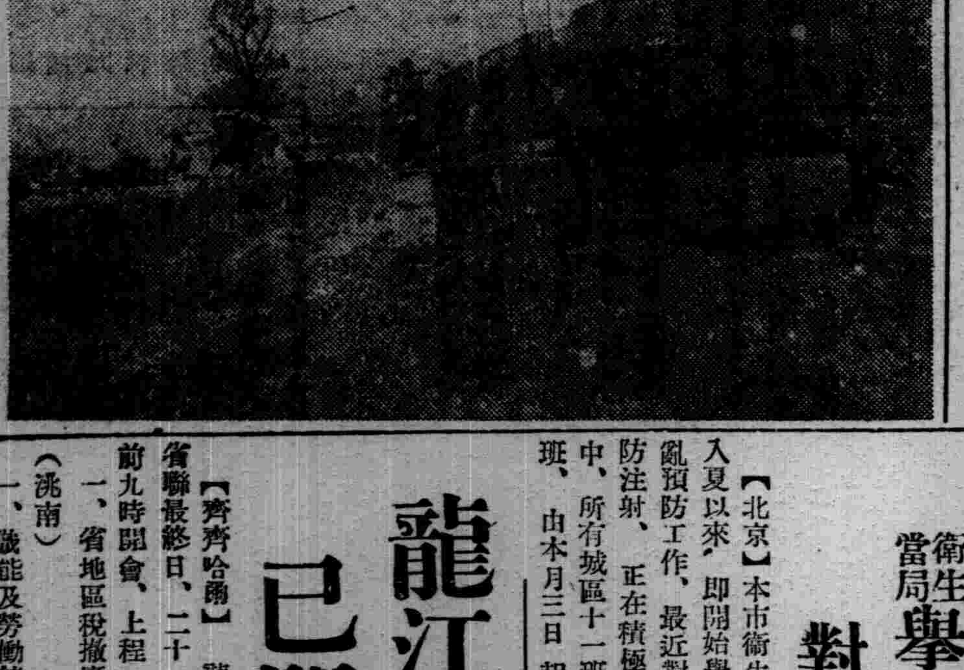

圖爲三海關城外壕之一部風景

衛生當局舉辦預防霍亂工作 對全城市民實施注射

【北京】本市衛生局自入夏以來、即開始舉辦霍亂預防工作、最近對於預防注射、正在積極推進中、所有城區十一班注射、由本月三日起至七日、在內四區集中注射八日、至十二日在內五區集中注射前日起集中外五區地界工作截至最近全市注射人數已達三萬餘人云、

一部由省聯一任發展全聯代表金子中央本部副部長之所感、舉行閉會式、茲四日間之省聯、收莫大成果、四時盛會中閉幕、

龍江省聯已閉幕矣

【齊齊哈爾】龍江省省聯最終日、二十一日午前九時開會、上程

一、省地區稅撤廢之件(洮南)

一、織能及勞動統制機關、並農村勞動資源確保之件(齊齊哈爾外二縣)

一、洮兒河交流河堤防修築之件(洮南)

一、鮮系國民適用國兵法之件(訥河)

一、於齊齊哈爾市設置低物價實現之件(齊齊哈爾市外二縣)決定提出全聯次於委員會報等、已附議於前日分科會、

一、既整備地區農地關墾促進其買收區域內堤防修繕之件

井上小武榮轉

【阜新】警察廳警務股井上股附、與特務股小武警尉、今奉命榮轉、錦州警察廳勤務、該二氏已前往履新云、

故羅振玉醫學器 生前旅順醫學校寄贈

【大連】隱居旅順將軍山扶桑町文化街之滿洲帝國老臣故羅振玉氏悠悠林下以度其適然自得之生活其平素抱有日滿親善之觀念甚深、昨年會以千金寄附旅順醫學校矣、逝前又以時價千四百元之顯微鏡二台、寄附該校、自該校校長以下職員等、一同表示無任感謝之忱云、

十五萬圓賞金發下

【吉林】吉林省公署二十日對於任十成、薦任十三成、委任十四成乃至十五成計十五萬圓賞金之支給、是日植田省次長午前九時召集全體講演如何利用賞金云、

(奇) 生前存欵機密 歿後示兆果獲

【海城】縣境東部、與遼陽縣界毗連梨貝溝地方、住民高某者、家道小康、於二十年前、在其自宅屋內一隅、埋儲現銀圓四十個、家人均不得知、不料於月前高某、因病急逝、其一生經過、及將來計議、均未得詳訴家人、迨歿後三十餘日、某夜間、其子及其子媳、同夢高某托兆指示其生前地下儲款地點、次日果於地下掘獲、聞者稱奇不止

民房障礙鐵路 拆除費如數包賠

【錦西】錦楊鐵路、(即由錦西至楊家丈子路線)現已築至縣街北頭店家園子一帶地方、所有該處民房、共住房十六七戶民房數十間、有碍路線、均令拆除、所有拆除之房由路局負担建築費、無論多少、一律包賠、該處住民、先憂後喜、現拖業觀

爲喚醒家庭注意 預防疫痢發生

【阜新】値茲盛夏之際、傳染病容易發生、設不預先防止、其害最劇、現在滿赤病院阜新出診所染赤痢患者二名、入院調治、狀態頗佳、此種疫痢發生、盡在此兩三個月間、該院近藤博士談、去歲夏季城內小兒患斯病死亡頗多本年度、喚醒家庭御注意、事先預防、疫痢免爲發生云、

全圖農產物改良增產 特別助成金配給農民

安市農林署現正調查需款狀況中

【安東】省署對於農產物大增產計劃、爲期其萬全、以農產物增殖爲前題、特別助成金、向各村交附即爲基於時局、而樹立農產物增產對策、自本年度起、農產物增產以十個年計劃、以圖主要農產物改良增產、並農民生活安定及向上、國內農產物資、供給確保、而確立東亞食糧對策、此項特別助成金、我安東省由政府交付二百五十萬元、即由省署農林署、考査各縣村之需款狀況、作合理的配給並對各縣之特殊需款事情、充分考慮之後、直接間接努力農產物之增殖、以充實現時諸般勸農設施、作成事業計劃書、作有効之適切助長方策、並配給金額之趣旨及獎勵有左列數項、一經省長許可後即實施

一、縣勸農機關施設費、
一、自給肥料增産獎勵費
一、水田造成獎厲費
一、二荒地臨時開墾費
一、土地改良費
一、優良農具普及費
一、主要糧穀增產費
一、蔬菜殖產費

下課後魔病大發 毆教師大鬧寢室

【鐵嶺】市內國民高等學校學生某、素有魔症宿疾、時愈時作、久之同學均不以爲然、昨晚於下自習後、歸至校外宿舍該生魔病大作、亂吵亂跳、以拳擊玻璃雙手俱傷血流不止、經多田教師向前勸慰、該生仍神精錯亂、不顧一切、舉拳亂打、寢室充滿武氣、十分緊張、多田教師以彼純係魔症、不究毆打之罪乃通知該生家長、令彼修學警療、候痊愈後、仍准入校受課云、

芝罘防疫委會 實施强制注射

【芝罘】本市防疫委員新鄉機關長、因近來天時不良、惡疫易於流行、茲爲預防其侵入起見、應實施强制注射、自十二日起、至十八日止爲第一期首由接客業及港灣關係者施射之、特於昨日佈告週知文云、爲布告事、査近來天時不良惡疫流行、本市交通各埠已有發現虎烈拉之處、爲秉立壁壘、以防惡疫侵入起見、實施强制預防注射定於本月十二日至十八日爲第一期、對於一般接客業、及港灣關係者行之、其外有希望者、而予注射並對於赴虎疫發生地方旅行者、非特有預防注射證明、絕不許可、仰一體知照、爲要 云云、

應援警隊出發

【盤山】縣警務科、奉令揀派〇〇地應援警察官〇〇名、茲已由各警察署選送事、遂期於十九日午前八時、由單警尉廷佐率領之下、於縣公署全員及縣街商學各界熱烈歡送中壯烈北上、赴省集合、預期在相當期內、必能完成任務、榮耀凱旋也、

太子河小學校 國防獻金義舉

【本溪】市內太子河小學校、師生爲盡槍後熱誠、共同節約、今集合金十三圓三十錢、送交本溪湖憲兵分遣隊、作國防獻金云、

新副市長着任

【哈爾濱】由牡丹江高等法院長、榮轉哈爾濱副市長之山口民治氏、乘廿日午前八時四十六分列車來哈蒞任、於站內貴賓室致着任詞後、即赴哈爾濱神社、忠靈塔參拜、同十時卅分於新哈爾濱會見在哈日滿俄記者團云、

吐右旗見學 團來署見學

【吐默特左旗】關於吐默特右旗、對於街村育成上、並未臻優良地步、特擬定於本月廿二日、該署衙村吏員見學團、前來本署參觀一切云、

撲滅天然痘 須各自嚴戒

上記的發疹、不久便變成水疱、有豌豆大、內稍混濁、其頂點作窪形、此窪則稱爲痘臍、此水疱期約亘三日、其次就移入膿泡期了、膿泡期由第九病日起始至第十一病日、達於極期、此時眼瞼閉鎖、口腫脹、膿汁漏於外聽道痂皮將鼻道閉塞、容貌完全變化了、又手足垂下、手掌、足蹠緊張疼痛、然後便轉入恢復期、自第十二病日化膿熱減退的時候起、膿泡的內容膿厚起來膿泡的頂點益加陷沒、其次結成褐色的痂皮、浮腫減退、顏面的輪廓、漸次恢復、同時痂皮也漸漸脫落至四五週間後就能完全脫落了、

在結痂、落屑的時候、多半患者要非常感到騷癢落屑完了以後、皮膚是暗紅色、貽有豌豆大的色素狀、經過數月才能漸次消失、不過往往還殘留有白色的疱痕、尤以顏面殘留的時候爲多、所謂『麻子』是也、

一、假痘

假痘便是輕症痘瘡、多半是種過痘的出此假痘、沒種痘出此的很少、出的時候、那便是眞正的痘瘡了、

二、將一般作爲判斷上的參考事項列舉於左

1、第一病日發熱、前驅見疹、第四病日、熱即能解除
2、劇烈之腰痛
3、特有的前驅疹存在
4、發疹的特異乃是第四日全身發出圓形的痘臍
5、發疹部分顏面多、頭髮部少、身體的外側多內側少、又液部及腹部等少、末稍的露出部多

七、預防法

1、初生兒可能範圍內早日種痘、又定期是不用說了、一年應受一次臨時種痘
2、勿使接觸患者及發生地域
3、使用口罩、勵行含嗽、
4、有熱者應早日受醫師的診斷、又如有容疑者時須立時向警察屆出
5、患者發生房屋室及衣服、被褥、器具等之汚染、或是有疑的地方及器具等、都要完全消毒、而且拿到日光地方去晒、此時勿注意使塵埃飛散
6、患家的人、一定期間內勿與其他交通
7、應依從其他當局所指示的預防法、

熱河古銅小佛

(醉丐)

熱河行宮內、某年有人盜出小佛一尊、售於鄰近小舖掌櫃王某、價僅銀幣一元、佛高約二寸許、係彌勒佛、項懸念珠、敞懷大肚、盤膝赤足、頂有小凹九個、面作笑容、銅色黝黑、惟肚臍燦然有光、秤之重約斤許、王某極珍愛之、遠近轟傳、皆知王得小佛、日來求觀者有之求售者有之、王既不樂人觀、且絕不言售以博重利也、翌年春、有北京之古玩商人至熱河、聞王某有是物、特往拜會、一見便知是漢代遺物、並且價值連城、於是以銀幣五百枚購去、時某將軍正督熱、古玩商人知其佞佛、託人將佛獻上、且言是金質者某將軍喜甚、命賞古玩商人七千圓、惟後有人傳說是佛非金質、且非漢代物惟某將軍則不之信也、某將軍棄城遁走時、此佛亦倉皇遺失也、友述此事極趣、採爲詩料、打起油來

浩劫千年佛一尊、前朝古物幸猶存、中華文獻供參考、手澤摩挲辨舊痕

淺淺微物自然銅、佛像莊嚴賞鑑中、自古經商皆好貨、熱河前代有行宮、

銅斑暗現五花紋、舊物思量自不群、佛也有靈氣僥倖此番欣遇著將軍、

清朝滿代互傳訛、物質譚機賞琢磨、我佛未能皈淨土、茫茫世界利心多、

孫嘉淦不愛錢

(楚)

太原孫文定公嘉淦、幼時家極貧、日間採樵以事母、夜間歸家讀書、登康熙五十二年進士、官檢討游朱文端、張清恪兩公之門、研精理學、以躬爲本性至孝、聞母病、乞假於院長、不待批准、即束裝歸、尋丁母憂、服闋後、仍選原官、及至世宗繼位文定上封事三、一曰親骨肉、二曰、停捐納、三曰罷四兵、上召諸大臣示之、責掌院學士曰、爾翰林院乃容此狂士耶、學士叩頭謝、時朱文端公在側、徐對曰、此生誠狂、然臣獨服其膽、良久、上大笑曰、朕亦不能不服其膽、即召對、授國子監司業、他日世宗指文定示九卿曰、朕即位以來、孫嘉淦每事直言極諫、朕不惟不怒、且嘉悅焉、爾等當以爲法、其見重有如此、會引見、教習官不稱旨、文定持之甚堅、上怒曰、爾能保若曹不以貪庸敗乎？對曰、願保、上擲筆令自書狀、文定持筆欲下、侍臣呵曰汝敢動御筆乎、文定當時覺悟了捧筆置御榻上、免冠首曰、上用的筆、臣不敢捉、上曰、爾固猶知君父耶？命鎖交刑部議罪、刑部看見是皇帝交下來的案件、非常重視、尋議文定大不敬、決定斬罪、上意已漸活動、復諭大學士曰、孫嘉淦太戇、然平生不愛錢、亦是難得的事、可令往銀庫行走、時果親王方總部務、以爲文定怨望皇上或不理事、又聞蜚語、謂文定沽名收銀、有縮無贏、乃出其不意、到庫所私訪、看見文定偏傻稱量、與吏卒雜坐、極爲勞苦、覈其所納、無纖贏纖縮、王嘆異之、上由是更爲契重云、

由蟲及獸類 可預知氣候

天下總有許多不可思議的事情、就是科學萬能的現代、也有許多事情不能用科學的理論來解釋的、我們在經驗上由蟲類及獸類之動作行爲可預知天氣一事、雖然也是沒有什麼學理根據的事、但比較起觀象台的測候、不見得不準確、只要把下面的幾件對天氣之影響記住了、倒很可以作爲家庭的觀象台

(甲)昆蟲

在夕陽西下時、背有甲的昆蟲、紛飛庭前次日必晴、春暮蠍蝕、屋子裡面或者於乎地蝸蟻出飛蟻作陣勢、都主有風雨、蜘蛛附著壁上主下雨在屋子的一隅張網、主晴天還有蚯蚓在早晨出、主晴天暮出主雨、於晚間的飛蛾集群而飛、主次日晴兆、蚊蟲集於樹下、主降雨之兆

(乙)獸類

獸性極其靈敏、所以觀其動作亦可預知天氣像狗爬地或睡眠灰堆的高處均主雨、狗咬青草吃、主晴天、狗向河邊吃水、主水退去、猫吃青草主降雨、猫以爪擦耳、主晴、老鼠遊戲於室內、跳躍着呼叫、主雨天、園陸上鼠爬泥、主水、驢馬鬃用力高嘶、主降雨兆、牧場的羊、幷首而集於木柵之口、好像避雨的樣子、主陰雨之兆、

△ △ △

輕重梅體毒惟以內服除淨患根

軼後超今 勝於注射之偉効！

治梅注射六〇六號、人人皆知、但至今日、其効力却失昔日之正確性故其使用範圍、不過止於最輕症及豫防目的、是因梅毒病菌、培得强力反抗性之故也。惟有內服新劑『伯爾子丸』係德國威權伯爾子博士世界的發明劑、因有……

最安全最神速最簡單

的三大特長、絕無注射之危險及手術之煩雜只以內服之治療法、達得袪毒淨血治梅强身効果。更且因其効力雖然强烈、但毫無任何副作用發生、不論何人、皆可安心服用。

殺菌除毒淨血功能

本劑係伯爾子博士、研究三十年之結晶、爲世界人類之光明。一服本劑、其効力即於體內神速溶解、滲入血液與淋巴腺、將體毒梅毒菌、完全殺滅而由尿道排出、因其正確的除毒功効、如面皰疙瘩發疹腫脹等數日可見消退、更將混濁血液、徹底淨爲清澄而使之旺强、又有强胃整腸功能、使體力日趨壯健所以如此反覆中、在最短期間以內……

不論輕重梅毒體毒

無一不收暢快根癒。如於因體毒梅毒、頭腦迷昏、心悶氣急、肩板腰疼時、一服本劑、至翌日乃覺異常舒服神爽、食慾亦可大爲增加、精神更爲爽快、以此種自覺症狀之消退足知『伯爾子丸』冠於全球之偉効矣。

萬病誠無如梅毒兇險、不只蝕壞患者自身之肉體與精神、更傳染至妻子、以斷子孫。世人以爲文明副產物、畏之如蛇。但今有本劑『伯爾子丸』吾人不久滅盡梅毒而復生！

商標ベルツ博士 SUZUKI NIPPON-SEIYAKUSHA

…〔主效〕… 梅毒、胎毒、瘡毒、脊髓癆、腦梅毒、遺傳梅毒、神經痛、便秘症、痳疾皮膚病、動脈硬化症

藥價

二十日量	三元	痳疾用	一十元
三十五日量	五元	長期用	三十元
七十五日量	十元	各大藥房均有賣	

總行 鈴木日本製藥社 東京市日本橋區濱町三丁目

滿洲各地大藥房均有出賣

治梅强効內服劑 世界權威伯爾子博士創造

ベルツ丸 **伯爾子丸**

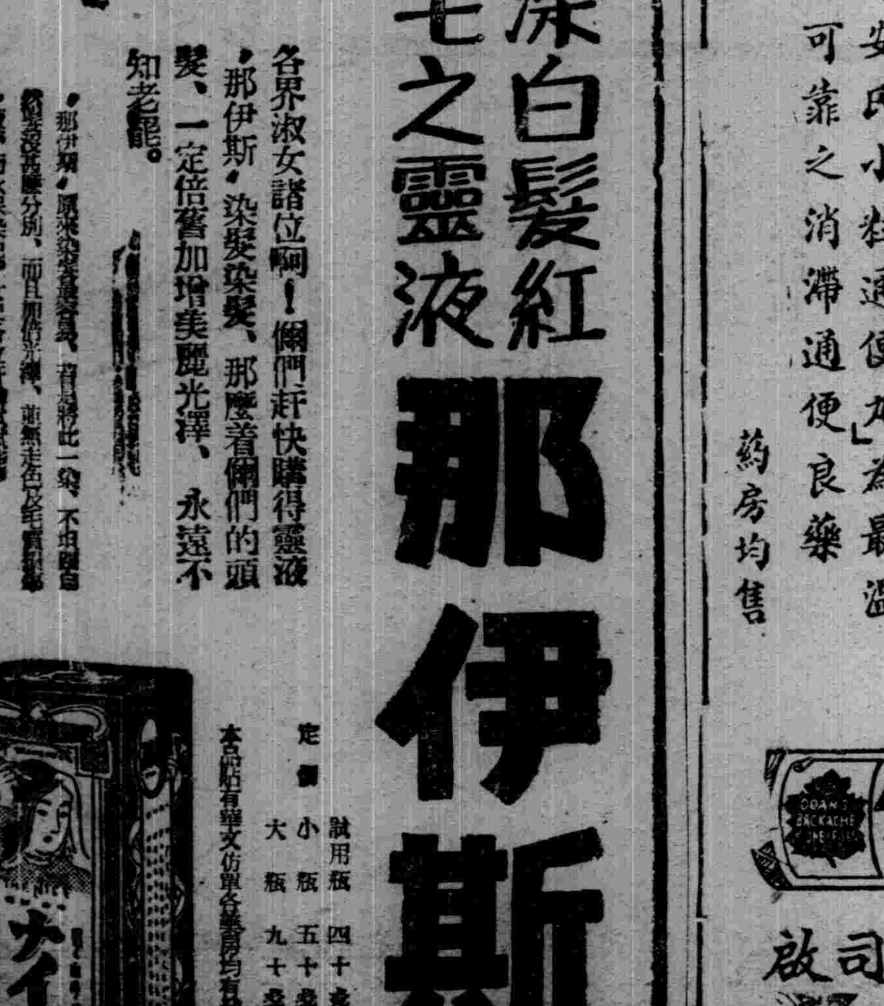

染白髮紅毛之靈液 **那伊斯**

各界淑女諸位啊！倆們赶快購得靈液『那伊斯』染髮染髮、那麼着倆們的頭髮、一定倍奮加增美麗光澤、永遠不知老態。

●那伊斯、原來染髮藥容易、着髮將此一染、不但顏色……

定價 試用瓶 四十戔 小瓶 五十戔 大瓶 九十戔

本品附有華文仿單各藥房均有發售

N-2

兜安氏利腎丸

專治 水腫 背痛 腎虧 風濕 兼治淋濁

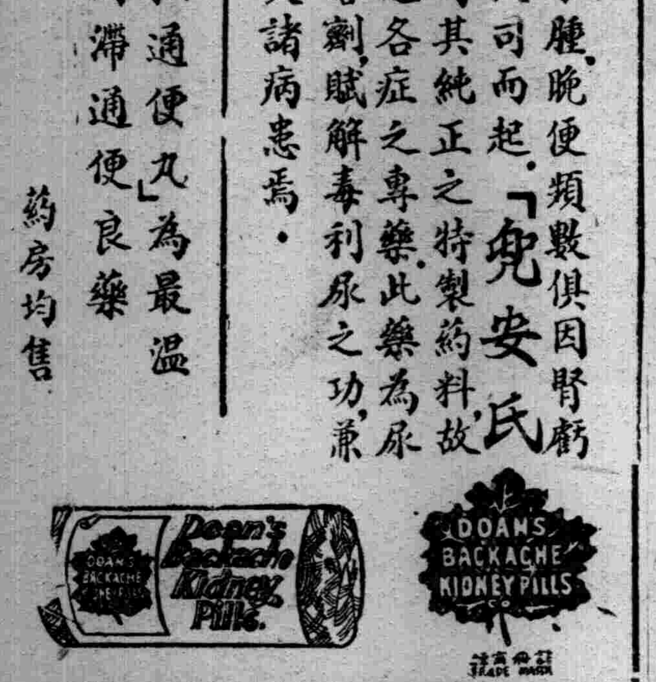

腰痠、背痛、風濕、水腫、晚便頻數俱因腎虧或泌尿系器官失司而起、「兜安氏利腎丸」因特其純正之特製藥料、故久經著名、爲上述各症之專藥、此藥爲尿酸毒素之有力溶劑、賦解毒利尿之功、兼治淋濁膀胱發炎諸病患焉。

「兜安氏小粒通便丸」爲最溫和可靠之消滯通便良藥

藥房均售

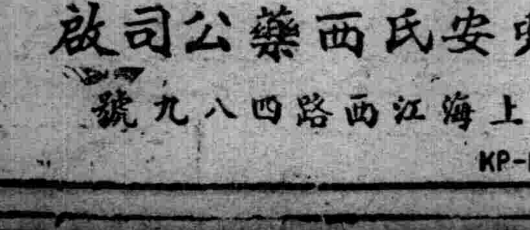

兜安氏西藥公司啟 上海江西路四八九號

KP-LLP 891

地球牌 人人必備 **萬人油**

外科主治: 刃傷磨傷 牙痛耳痛 紅斑痳疹 挫傷咬傷 痔漏出血 手足酸軟 火傷燙傷 毒螫蟲咬 胎毒潰爛 凍瘡裂傷 疥癬各瘡 毛孔發癢 頭暈目眩 頭癬汗斑 狐臊腋臭 凝骨節痛 化粧潤膚

內科主治: 心氣肚痛 暴飲頭痛 寒熱瘧疾 胃腸各疾 四時感冒 時行瘟疫 絞腸痧痛 消除百病 吐瀉翻胃

總批發處 環球公司

製材用機械 KKK牌製材用帶形鋸 ダイヤモンド牌、圓形鋸 條形鋸 中桐式精穀磨刀石 オノト牌縫級針、エンゼル牌注射針 KKK牌蓄音機針

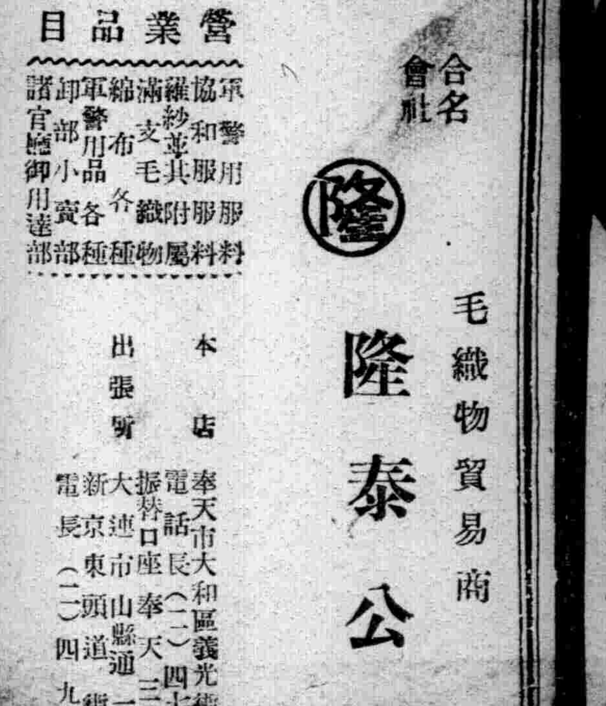

奉天市大和區千代田通四〇奉天貿易館內 **進和洋行** 電話(3)六二三二番

合名會社 隆 毛織物貿易商 **隆泰公司**

營業品目: 軍警用服料 協和服附屬 羅紗其他毛織物 滿洲支那各種 綿布 軍警用品各種 卸部小賣部 諸官廳御用達部

本店 奉天市大和區義光街一段三號 電話長(二)四七二三番 振替口座奉天三八二〇番

出張所 大連市山縣通一一二號 新京東二頭道街八一番 電長(二)四九四六番

燦然於東亞醫學史的神劑

剷滅梅毒 祛禍招福

無病無災延年 **毒掃丸**

病所破爛輕重梅毒一切 高血壓·心臟病·眼前見癒

本劑原係根據在現今藥化學最爲進步之驅梅原則、而採取殺菌力又强大排毒力且神確之沃素劑爲純粹原材、而配合最極强効量、始得完成之最高而特効的驅梅劑也。因此對普通梅毒症狀一切、可奏神速妙効、較注射超勝數倍、且又對高血壓、心臟病等症狀、亦奏絕妙確効、所以能夠達得無病無災、延年之實効、可謂健身長壽的最効法也。因此、本劑之唯一靈効、以其簡單的服法、在短期內癒治一切梅毒、更又將高血壓癒得且正東亞醫學史上劃一驚嘆的新紀元矣。總之、本劑特効至今在且順加强心臟、不只如頭痛暈眩心跳氣急、精力衰敗、婦女之死產漏產或者大便閉塞等、轉眼間完全癒治、却覺强旺的體力和精氣、効實値驚人。

適應症 各期梅毒、病毒、胎毒、腦梅毒、風濕冷毒、横痃、眼病、梅毒性內臟疾患

藥價 重症用 二元・三元 五元・十元 普通用 五角・一元 二元・五元

各埠大藥房均有出售

總發行 山崎帝國堂 日本東京市神田區花房町 郵政振替東京一四六七番

胃酸過多症狀

武田牌

病狀惡化—胃潰瘍

胃病治療藥

兼有制酸 止痛 保護三大作用

諾餌妙散片

ノルモザン

嘔酸噯氣、胸內灼熱、食後脹悶、空腹胃痛等症狀、乃由胃液分泌亢進、胃酸過多、酸液剌戟胃壁而起、是故此時倘能抑制胃液分泌、中和過剩胃酸、則前述一切胃病症狀、自可雲消霧散、否則經久不治、症狀一經惡化以後、勢必漸次糜爛而形成潰瘍、或且彌致穿孔、狂吐血液、危及生命、其後患殊可慮也。

諾餌妙散片是以硅酸鋁爲主劾分之胃藥、能收歛胃腺以抑制胃液分泌、中和胃酸以除去剌戟疼痛、一方面又能掩蔽胃內全面粘膜以保護胃壁、故爲胃病最新而最合理之治療劑。

【包裝】

大粒	六片　一八片　四五片　九六片　一八〇片　三六〇片
小粒	七二片　一八〇片　三八四片

各大藥房均有經售

服諾餌妙散片

治癒

總發行　株式會社 武田長兵衛商店
日本大阪市東區道修町

滿洲總發行　滿洲武田藥品株式會社
奉天市大和區春日町

40(5)78

服諾餌妙散片

經濟與產業

改編暴利取締令
不當利益取締規則近將公布
主要目標在於取締囤買惜賣

【新京】政府爲謀物資圓滑需給、物價適正、以資安定國民生活日前公布物價、物資統制法、將於物價取締方法從來以暴利取締令取締囤買惜賣及暴利販賣、今則因暴利取締法、究難實施、綿物價物資統制法實施目的、遂決定擴大取締範圍改編暴利取締令、制定不當利益取締規則、業已議定其原案、轉送法制處、近將以治安部、民生部、經濟部共同部令、公布實施、

本規則目標、在於物價物資統制法未指定之貨品、取締操縱未受統制之貨而謀不當利益者、主要目標、在於取締商人囤買惜賣、除去不當利益、對於生產者日消費者、在原則上不加取締、然而雖爲消費者、如以獲得不當利益爲目的、囤買或惜賣、則當抵觸本取締規則、故不問金額之多寡、如蔑視公定價格、不當獲利、則以本規則處罰、不當利益取締規則、大致包含在列事項、

一、禁止以不當利益爲目的、而改變品質、形狀及商牌、
一、禁止不當獲利、而媒卅販賣、生產、加工、修理、包工等項、
一、禁止以本當利益爲目的之囤買或惜賣、
一、違反本規則者、課以罰金或体形、

經由興農社 分配膠皮鞋
分配量決定

奉天省公署、決定對市縣、第五次分配膠皮鞋、本次所分配者、仍依據日前決定之收買主要糧穀方針、其主要爲向農家配給、在奉天市等工業都市分配者、即爲建築工人用、各市分配量如左、

瀋陽縣　三二、〇五六双
（內一萬双經配給組合向一般民衆配給）
雙遼縣　三二、〇八八〃
昌圖縣　三二、〇四八〃
西豐縣　二〇、〇六八〃
西安縣　三二、七七六〃
東豐縣　三二、〇二八〃
海龍縣　二〇、〇六八〃
奉天市　一五、〇〇〇〃
撫順市　五、〇〇〇〃
鞍山市　一〇、〇〇〇〃
本溪湖市縣　一〇、〇〇〇〃

以上八縣、以促進農家存糧出貨爲目的、配給必需品者、故今次分配全數量決定不經現地膠皮靴配給組合之手、而由八縣各興農合作社配給、更對四市分配特需及建築工人所用、由代理店直配云

勞動統制增強
政府近公布改正法

【新京】政府曾公布勞動統制法、其後勞働界情勢漸變、未曾預想之達反統制、發生不少頃者決定斷行勞動統制法並該法施行規則之改正、以期對付新事態、原來勞動統制法、於康德五年夏期實施、當時勞動界與今日、逈然不同、故並未預想如今物資缺乏日因此而發生之勞動界混亂、並自工業發達、意外急速、在各地方遂爭奪勞動者、各方均要望强化勞動統制法關係機關仍對其改正、進行協議、遂達到最後的改正案、將經法制處審議、預定於下星期內可見公布、政府擬今次改正勞勉統制法爲機會、確立勞動統制體系、逐次詳細規定、以資强化統制、

警科三木警佐 到任訪各機關

【本溪】縣警務科、新任警佐、三木喜幸氏、於本月十七日到任、今十八日歷訪日滿各機關、行新任之禮云、

磚最高價格決定

奉天省本年度決定磚販賣最高價格、一個二分一厘、蓋奉天省前促各市縣提出磚原價計算書、各市縣之價格、均計算一個二分三厘五毫乃至二分四厘九毫、而依省之計算、最高表價一個二分一厘、依各市縣地區別特殊情形、原價計算上有所差異、加以綜合的比較、則各市縣單價一致、故本年度磚販賣最高價格爲一個二分一厘、更以於此範圍內之價格、在各市縣將窯別、規格別機械手續別、成色別之價格、分別決定、

生必會社進出棉業
製品價格減半
今冬出售滑氷鞋

【新京】生活必需品會社、擬與京都布帛製品株式會社、共同出資、設立滿洲布帛株式會社、（資本金十六萬圓）曾向當局呈請認可、頃得正式認可、將開始操業、

該社工場、設於新京東四道街一百十七、以京都布帛製品株式會社出張所之形式、已於上月二十六日、開始操業、現由生必會社、訂購已生產棒球用運動服、今後改與生必會社共同經營、所用原料、均在生必會社經由棉聯購入製造一切婦人兒童用衛生褲婦人褲類、大和襯衫、翻領襯衫、炊事用運動用短衫短褲、運動襯衫滿人服等、然後由生必會社配給、因其生產配給、並無中間存在、故其價格、較一般市價當康四五成之譜、

並且曾決由日本移駐之美津濃運動具店工場、業已着手建設、迄本年冬季以前、可能出賣滑氷鞋、共所用原料、仍由生必會

奉天中央批發市場行市
（二十二日）（單位爲斤價格爲圓）

△蔬菜類

品名	產地	單位	大價	小價
茄子	日	一〇斤	七、	七、
南瓜	日	三〇斤	七、三〇	四、〇〇
土豆	日	六〇斤	七、	六、〇〇
蒜苗	滿	三〇斤	七、	八、〇〇
蒜	台	六斤	一三、	五、六〇
洋葱	日	九九斤	一六、	一五
玉瓜	滿	一三〇斤	一三、	一三
豌豆	滿	八〇斤	一三、	九、
芋頭	台	八〇斤	二三、	九、
生姜	台	六〇斤	一四、〇〇	
甘藍	滿	一〇〇斤	一〇、	
芹菜	滿	四〇斤	一、五〇	

△乾果菜類

品名	產地	單位	大價	小價
黑瓜子				
山查瓣	滿	一〇斤	五三、	
紅棗				
花生仁	滿	一〇〇斤	三六、	三六、
元蘑	滿	一〇〇斤	一一〇、	
木耳				
花椒				
花菜				

△水果類

品名	產地	單位	大價	小價
櫻桃	滿	三三斤	一三、五	
李子	滿	三〇斤	一三五〇	
杏子				
山楂				
西瓜				

△鮮魚類

品名	產地	單位	大價	小價
雞蛋	滿	一〇〇個	八、一〇	四、九〇

（一斤）

品名	產地	大價	小價
白魚	滿鮮	〇、八五	〇、七
鯉魚		〇、二〇	〇、二
紅娘魚	關	〇、一四	〇、一四
偏口	關鮮	〇、九〇	〇、一
梭魚	滿鮮	一、五〇	〇、一
快魚	滿鮮	〇、三三	〇、三
毛蝦	滿	〇、三〇	〇、三
對蝦	滿關	一、五〇	〇、五
黃花			
大刀魚	關	〇、三〇	〇、二

△鹹乾魚類

品名	產地	單位	大價	小價
鹹毛蝦	滿	一〇〇斤	四〇、	二〇、
鹹黃花	關	一〇〇斤	一九、	一七、
鹹鮀魚				
鹹青眼魚				
鹹海蜇				

註…滿－滿洲・華－中國・台－台灣・日－日本・關－關東州・朝－朝鮮

工業中樞鐵西現況（二）
市署經營管理
生產額逐年增加

茲誌鐵西地區工場名於下

△金屬工業

滿洲鑛業開發株式會社奉天製鍊所　滿洲電線株式會社　滿洲鋼機株式會社　滿洲進和商會奉天工場　株式會社中山鋼業所　株式會社大連機械製作所奉天支店　大信洋行伸銅壓工場　滿洲大阪商機工業所　株式會社滿洲增島工作所　日滿鎔材株式會社　株式會社昌和製作所　合名會社東北鐵工廠　滿大鐵工所　滿洲橫河橋梁株式會社　株式會社滿洲高岡組鐵工場　滿洲川崎鐵鋼株式會社　高砂製作所　滿洲珐瑯合名會社　滿洲工作所自動車部　奉天亞鉛鑄鍊所　滿洲鐵業工廠　佐佐木煖房器具製作所　三榮洋行　三盛鐵工廠　齊藤製作所　宮田鐵金工業奉天出張所　正岡製鋼所　滿洲電鍍工廠

△機械器具工業

同大鑄造所　石井製作所　日三製作所　田崎鐵工所　滿洲住友金屬工業株式會社　滿洲機器株式會社　協和工業株式會社　株式會社滿洲日立製作所　滿洲通信株式會社　滿洲光學工業株式會社　株式會社奉天製作所　日滿鋼材工業株式會社　滿洲金屬工業株式會社　株式會社滿洲宮田製作所　日滿鍛工株式會社　合資會社滿洲工作所　政記鐵工廠　奉天工場　滿洲伊藤商店鐵工部　奉天新隆鐵工廠　奉天製鋼所　大陸工作所　利民工廠　鳥羽鐵工所　前田鐵工所　伊賀原織鐵工廠　新民鐵工所　奉天金屬工業株式會社　本田鐵工所　奉天機械工廠　井原商店附屬工場　龜井鐵鋅製造所　遠東工業製作所　天義興鐵工廠　翔滿鐵工所　永安鑄造所　小西鐵工所　德成鐵工所　康德鑪製作所　鐵西機械所　康德鐵工廠　北村製作所　永達鐵工所　天成鐵工廠　天泰鐵工廠　奉天機械製作所　託康鐵工所　富順鐵工所　洪盛和鐵工廠　富士電機鐵廠　振東製作所

△化學工業

東洋車胎工業株式會社　日本油漆株式會社奉天油脂株式會社　大同生藥株式會社　滿洲藤倉工業株式會社　滿洲神東塗料株式會社　滿洲關西油漆株式會社　滿洲坂東調帶株式會社　國華護謨工業株式會社　滿洲農藥株式會社　滿洲油漆株式會社　奉天工場　滿洲塗料株式會社　滿洲理化學工業株式會社　福助產業株式會社　滿洲再生膠皮株式會社　秋毎膠皮奉天工廠　瀋陽膠皮工廠　東光膠皮工業所　乾卯工業廠　鵠原製藥工場　土田炭酸瓦斯製造所　協同油脂石鹼株式會社奉天支店　滿蒙殖產會社奉天支店　椋梨工業所酸素工場

△食糧品工業

滿洲製糖株式會社奉天製糖所　滿洲明治製菓株式會社奉天工場　東洋製粉株式會社奉天工場　三立製菓株式會社　固力果奉天工場　嶋屋合名會社　滿日製藥株式會社　日本水產株式會社奉天出張所　三益和合名會社　東奉製菓株式會社

△纖維工業

滿日亞麻紡織株式會社　滿蒙毛織奉天紡織工場　恭泰衛生衣紡績株式會社　奉天製麻株式會社　滿洲紙工株式會社　奉天工業株式會社　滿洲御多福綿花株式會社　滿洲石綿工業所　堀又洋行　滿洲富士綿株式會社　丸三製紙工廠　日本包裝紙合名會社　滿洲製紙奉天工場　日滿紡麻株式會社

△釀造工業

本嘉嘉納商店奉天支店　滿洲麥酒株式會社第一工場　滿洲麥酒株式會社第二工場　亞細亞麥酒株式會社奉天工場　滿洲造酒株式會社　滿洲野田醬油株式會社　嘉納酒造株式會社七福醬園　滿洲特產工業株式會社

△硝子工業

滿洲昌光硝子株式會社奉天工場　滿洲啤酒株式會社製壜工場　滿洲岩城硝子株式會社　奉天硝子株式會社　柏內製瓶工場　桑野製壜工業所

△窯業

興亞坩堝株式會社　滿洲淺野石板株式會社　奉天窯業株式會社　滿洲窯業株式會社　米倉商會　泰昌窯業公司　大同窯業會社　荒木窯業　昭和窯業　昭德窯業　滿鐵指定大東煉瓦　淺野窯業部　煉瓦工場　製陶所　福昌公司鐵西區　小業川窯　美富號窯業部　信昌窯業　新日窯業部

股票

△奉天滿取

股名	開行	下市	大價	小價
滿正	五六五	五六五	五六五	五六三
滿業	七三三	七三九	七三三	七二九
東新	一四〇九	一四〇八	一〇九	一四〇八
大新	一六五五	一六四三	一六五五	一六四三
鐵新	一〇八	一〇四七	一〇四九	一〇四七
日鐵	七六〇	七六〇	七六〇	七六〇
日發		七三三	七三三	七三三
新船	八三五	八三二	八三五	八三二
營紡		五〇九	五一一	五〇九
滿毛		七二五	七二五	七二五
全新	三二一	三二〇	三二一	三二〇
滿鐵	七八五		七八五	七八五
電々		一六〇	四六〇	四六〇
電乙		四四六	四四六	四四六
瓦斯		七三三	七三五	七三三
電業	六三一	六三〇	六三一	六三〇
同新		四六八	四六八	四六七
滿化		五六〇	五六〇	五六〇
撫鐵	四六七		四六七	四六七
日石		七九六	七九六	七九六
東拓		五五二	五五二	五五二
鐵草		二二二	二二二〇	二二二
滿煙		九二四	九二四	七六三
特工	六五八	六五五	五六八	九二四
鋼管				
大軌		七九二	七九二	七九二
二新		五八一	五八一	五八一
工廠		五六二	五六二	五六二
土木	一九五	一九五	一九七	一九七

▲東京延取

股名	開行	下市	大價	小價
東新	一四〇八	一四〇五	一四〇九	一九九
大新	七一九	七一〇	七二〇	七一七
〃紡	一六九〇	一六九〇	一六九〇	一六六六
鐘紡	一〇五八	一〇五八	一〇五八	一〇五一

股票賣價

鐵鋼	七八五	滿蒙毛	七二五
電業	六三一	營口紡	五〇九
電乙	四四八	撫順窯	九〇
重工業	七二九	本紡紗	一三三五
滿工廠	七七〇	協和工	六六〇
滿瓦斯	七三三	同工銀	一六五
東亞煙	二二〇	哈洋灰	七八〇
滿東煙	七三二	滿麥酒	六九五
滿化學	五六〇	滿製糖	八六七
鞍鋼材	五三〇	滿製麻	七三五
滿工作	三一〇	滿紡績	八七〇
滿鑄物	八四〇	錦尚温	一五二
大連機	七九八	特產工	六五五
滿車輛	八〇〇	滿洋灰	七〇〇
東新	一四〇〇	滿土地	八六〇

合山證券株式會社　奉天市浪速通三二　電(2)五七四六・五七四七

行市
（六月廿二日）

金銀

△銀塊
倫敦　二二便士一六分之七
遠期　二二便士一六分之三
紐約　三四仙四分之三
孟買　六一留比四分之三
孟特里爾　三八仙
六月
△金塊
倫敦　八先令八便士
紐約　三五弗

滙兌

日美　二三弗四七仙
美華　六弗一〇
美英　三弗五九仙四分之三
美法　未着
英美　四弗〇三仙五分之〇
英日　未着
英華　四便士四分之一
英法　一七六法五〇
印日　九五留比八分之三

商品

△棉花
大阪（前場第一節）
六月　一一　九月　一
七月　一一　十月　一
八月　一一　十一月　一
紐約
現行　一〇仙九三
七月　一〇仙一六
十月　九仙三八
十二月　九仙二五
孟買
卜羅吉　一七〇留比四分之一
沃課拉　一三三留比四分之一
邊高拉　一三三留比
△綿布
大阪（前場第一節）
六月　一六九五　九月　一三二五
七月　一六五五　十月　一三二五
八月　一三〇　十一月　一三二五
△生糸
橫濱（前場第一節）
現行　一四〇　八月　一三三〇
六月　一四〇　九月　一三三六
七月　一三三　十月　一三三九
△小麥
芝加哥
七月　七八仙八分之一
九月　七八仙八分之一
十二月　七九仙
△麻袋
喀爾喀多
青麻　三三留比八分之七
蔴麻　二九留比分之

支那事變三周年記念
七月特大號
大奉仕特價六十五錢（送料六錢）
東京・神田 振替一八〇 主婦之友社

世界一流の家庭雜誌
主婦之友

日本料理 西洋料理 支那料理 清涼飲物 五十種の作方
夏の健康料理

全部作って味った實驗ずみ・保證つきの榮養料理ばかりです
一人前七八錢から作れる經濟料理揃ひ!
夏負け、夏やせもこれで解消!統制下の夏のお台所にこれ一冊あれば奧樣方の苦勞も半減。經濟的にもどれだけ助かるか分りません。一人前が七八錢から十四五錢くらゐで作れて、しかも美味しくて榮養滿點!手近な材料で、手輕に作れるので何より重寶です。なほ、夏のお客樣にもお子樣にも喜ばれる美味しくて衞生的な清涼飲料の作方も特選發表!買切れぬ中に今すぐ書店へ!
▲夏野菜の新鮮味覺料理…▲食欲增進のサラダ料理
▲お惣菜向の經濟魚料理…▲疲れを回復する榮養汁
▲手輕で美味な揚物料理…▲夏やせを防ぐ胡麻料理
▲安くて美味な豆腐料理…▲果物や野菜の清涼飲料

（第三附錄）七月のお惣菜カレンダー（砂糖その他の物資不足に對應する獻立表）

（第四附錄）灸穴八十点で萬病を治す
お灸療法

原志免太郎博士著
數萬人の患者に實驗ずみの安全經濟療法
もぐさも米粒大に限られ灸點も一點、二點、多くて八點と限られてゐますので、あまり熱くなく、しかも灸痕が絕對に人目に立たぬのが大特長です。胃腸病、婦人病、肺病、痔疾、性病はもちろんあらゆる難病に效果絕大!

型紙附錄
開襟シャツと新式運動服の作方

經濟的で輕快な新型 誰にも作れて大重寶
見るからに涼しい夏の開襟シャツやポロシャツや、小學校男女兒用の運動着が、實物大の型紙を應用して、そのまゝ裁てば、どなたにも譯なく作れるので何より便利。古布の利用でもできますので何より經濟!

特輯 浴衣代りになる 婦人子供簡單服の作方

浴衣より簡單にできて型は美しく實用第一
ミシンいらず、型紙いらずに誰にもできる婦人簡單服・子供簡單服の作方を特選發表!暑い夏を涼しくすごせて、一寸した買物には外出着にもなる一流先生方御考案の斬新な實用型揃ひ!

野戰病院 大嶽康子

白衣の乙女の胸に燃えあがる烈々たる愛國の至情を見よ!名作『病院船』『陸軍病院』に次いで、矢つぎ早やに世に贈る感激の報告記!南支野戰病院へ赴任する日の旅情また切々として迫る!

東京 大阪 月收八十圓以上の新商賣
特輯 夏の實用手藝品の作方
黃紙特輯 夏の家庭重寶實驗集
隣組主婦が協力して成功した實驗

新連載 結婚指輪 小島政二郎

『人妻椿』より『新妻鏡』よりもっと面白いと作者自身が絕對保證の大傑作登場!第一回早くも電擊的大波瀾!

靖國神社の歌 懸賞募集
曉の合唱 石坂洋次郎
未亡人 吉屋信子
路傍の石 山本有三
太陽先生 獅子文六
白衣の天使 鈴木彦次郎
女房の洋裝 宇井無愁

名婦傳 細川ガラシヤ 吉川英治
美しく悲しくロマンチックな戰國名婦傳!明智光秀の娘、細川忠興の妻ガラシヤを描く無双の名篇!

事變下の夫婦問題座談會
藤原商工大臣と主婦代表の一問一答

不良少年教化の父と母の座談會
親と妻と子と（杉村楚人冠）
愛しぬく生活（石川武美）

全語樓の話題の花形珍訪問

轟夕起子の新婚家庭訪問記
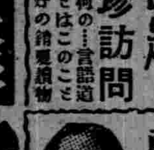
アンミツのやうな轟さんの新家庭を仲良しの市川春代さんがアテラレ訪問

靖國の遺兒表彰

空のスリルを語る飛行家の座談會
日本空軍の勇士とベテランが語る大空のスリルと冒險!映畫より面白い話!

二人の遺兒中佐が語る杉野兵曹長の妻
女手一つで二人の遺兒を立派に育て上げた杉野兵曹長の妻の生涯!

良人戰死の跡を訪ねて靖國の妻の戰蹟巡禮

滿華聯歡 象棋大會（七）

本報主辦

紅 天津田玉書
黑 錦州趙文宣
紅先勝

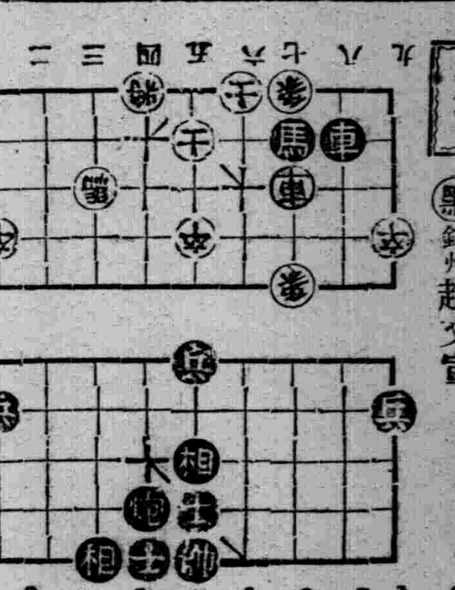

士五進六〇士五進四〇車二平一〇馬三進二
士六退五〇士四退五〇馬三進一〇馬二進三
炮六進二〇車七平八〇車一退二〇（去卒）車八進四〇

庸醫殺人爲兒戲 刑事課逮捕嚴審中 同病相憐者早作脫身之計

【大連】大庸醫之殺人洵可畏也本埠警察當局、關於濱西各醫非常慎重、不學無術內魚目混珠者流、一旦發覺、決予嚴懲、然警法森嚴若斯、胆大包天之無許可醫者、依舊逍遙於法外、偏僻地方、愚笨之民、受此輩惡徒、悞藥殺者、不勝枚擧、如日前劉家屯××醫院、內部組織、以××醫學士爲招牌、大事號招、誘騙病者以醫生助手公然診病、開方配藥、注射藥針、任意胡爲、有輛崖街住戶杜某之母、悞投該院、經×僞大醫師、大施法術之下、一針功成、病者未費車資自造陰城、事件發生後、金錢魔力、極力運動、忽知有錢能買鬼推磨、果然無何動靜、但依調査所聞死者仍係不甘、預定延聘律師向×醫院起訴、故警署方面對此等僞醫生、將必大事檢擧、以儆將來、本月十四日晨接某有力者之報告之大廣場警察署、轉稟州廳刑事課、派遣幹員當將住大連市水仙町高橋安吉年五十一歲假名、押至課內、經審訊之下、據其供稱於約十年前、以採地理、看人剖手相、而爲生、藉僞裝祈禱神力之術、以騙愚婦之輩、經其調治或洗滌後、强取醫費金數十元、居中拉攏良家婦女、社會之花、有夫之婦、而行大坑生涯、種種被害以及悞殺之人、爲數甚夥、因該刑事課認其餘罪多多、決予以此爲題、將行大規模之僞醫師檢擧如斯不禁爲患者慶幸云、

國兵法民籍法 實施宣撫工作

【新民】縣內一般官吏、對人民服兵役的義務、由當局以往的再三宣示、已有多數了解之概、警當局、爲求務臻澈底、而又普及計、對以上國兵法民籍法、決實施宣撫工作、當於本月十一日起、由警務科、鈴木、警務股長、外警員一名（兼通譯）特赴白旗堡、王三戶屯、兩警■■■濟會下、實行宣撫、至其要旨、大略爲三項、一、國民法、爲好人當兵、國軍榮譽、兵役國民的美務二、民籍法、爲戶口居出義務履行、民籍法之重要性、三、治安宣撫、爲匪民分離工作、匪賊情報蒐集、自警自衛精神强化、愛鄉觀念養成、等等要項宣示詳明、言詞懇切參加民衆、不下四千餘名、莫不心領神悟、大爲了解、共經過七日間、於本月十七日、宣撫終了回縣、所得成績極良云云、

劃分區界牌界 計劃製作詳圖

【開原】開原街行政課本村氏偕趙國瑞君、本月十七日赴小孫三區、實地劃分區界、牌界、戶別、與該三區長計劃製作洋圖繳街一份、留區一份、以作街勢調查之標準云、

調查農產物狀況

【開原】開原街公所、爲期樹立農優良品種普及計劃、對於農產物作付狀況、實有調査之必要、特製定調査書、令各區長依式填寫、逐期呈報、其調査之要項如左、
一、農產物名
二、年度（以陌計之）
三、作付步合
四、預想收穫高（以延計之）

洪武劍俠圖

第七回 ……七九一……（張青山）

風塵弱女仗義復仇一腔熱血酬知己
臺閣權奸恃寵妒賢滿懷異志負天恩

胡塗遵命退出配藥去了。不一會拏了回來。交與胡維庸。胡維庸接過來一看乃是小小一個紙包。打開紙包。見裏面有少許白藥面。遂問道。這一點藥能發生效力嗎。胡塗說道。這一點還用不了呢。就在指甲心中藏些。暗撒在酒內便妥。胡維庸把藥包好帶在身上。候至日中吩咐備轎。胡塗傳出信去。少時轎已備齊。胡維庸上轎。告知人馬跟夫。去軍師府拜會。轎夫起轎。頂馬跟班。前導後隨的。直向軍師府而來。不一時來到軍師府前。轎子落平。人差下馬。至府中回事房投遞拜帖。劉府家人。忙回稟進去。劉伯溫正在書房。整理文件。預備明早出都。見家人持帖進來。忙問什麼事。家人打了一躬回道。現有吏部尚書胡大人。來府求見。說着將名帖呈上。劉伯溫一聽緊縐眉說道。他來作甚。又一轉想。他來也好。我乘機規戒他一番。看他能否能從。想罷。吩咐有請家人退了出去。至府外說道。我家軍師。有請大人至裡面會談。胡維庸出了轎子。隨劉府家人進入府中。直至大廳。劉伯溫早立在廳外相迎。二人互相施禮。謙讓至府中。分賓主落座從人獻上茶來。劉伯溫問道。大人駕臨。不知有何教益。胡維庸說道。學生一來請示諸敎。二來與統帥送行。不知明日何時起節。劉伯溫說道明早便起程出都。胡維庸笑道。在統帥起節時。學生正上早朝。恕不能遠送了。劉伯溫說道。不敢勞動台駕。胡維庸笑道。統帥此番跋涉。是學生遲那開科條陳所致。學生深抱不安。劉伯溫笑了笑說道。

效特淋治　效特淋治

本位 效果

此誠力偉名藥！
試用！與彼方單絲毫不差

淋濁之治療•近來因醫藥文字之宣傳•已成爲醫藥界之研究•競進之焦點•亦頗增進一般患者之關心•不可忽爲妄措者也•

治尿塞•之成分•既由德國杜瑪克博士發明之後•復經美國克司頓博士之臨床•再加其他有效成分而製成者•專治新舊淋病•婦女白帶•百試百驗•力偉無比•誠爲千載難逢之妙劑•萬金難購之靈藥•施送濟人活人無算•美名遂滿•四遠咸知•堪稱治淋獨步也•

包裝 管入二十四片

柳韓洋行股份有限公司
美國洛山磯•大連•天津•京城•
滿洲國總批發處•大連市大黑町二九
（各埠大藥房均有出售）

新治淋特效內服劑
治尿塞
G-U-CIDE

天光電影院
廿一日 廿二日 廿三日 公映
談瑛 梅熹 主演
麻瘋女
加映滿映新聞82報
新華影業公司出品有聲對白巨片
請注意 二十六日開映 新片
白蛇傳
陳燕燕 童月娟 孫敏 主演

雲閣電影院
今日演
藝華公司本年新片
女子公寓
路明 徐琴芳 傅威廉 文逸民 主演
【開演前票價】兩角
加演滿映新聞82報

奉天小西關電車路 電話（二）三七九一號
二十三日二十四日二十五日三天 滿映新聞八三報
華成公司出品有聲對白巨片
日出
袁美雲 陸露明 梅熹 主演
下期準演新片
白蛇傳
陳燕燕 童月娟 孫敏 主演

奉天省許可證
瘧特靈
（適應症）主治瘧疾間歇熱一日瘧二日瘧三日瘧冷則戰慄熱則如灼頭痛身痛口渴嘔吐面色黃瘦不思飲食寒熱交作功能殺除瘧疾原菌以及瘧疾續發症脾臟腫大神經痛結膜炎等症均有特效每袋六角 各埠大藥房均有代售 歡迎代理章程函索即寄
製造販賣所 奉天鐘樓南 宇宙製藥公司

奉天省長許可証
瘧至靈
老福順堂
本藥專能殺除瘧病之原虫用治瘧疾最爲適宜並治瘧疾續發症脾臟腫大神經痛及結膜炎兼有解熱强身之效每袋八角外埠函購另加郵費一角輕者一付即好極重者二付全愈
開設大南關西大什字街路北 電話 四二八七〇番

今天 堂堂公映
三顆新亮的明星
王龍 汪洋 楊柳（主演）
（公演日期）十九日起至二十四止連演六天
藝華公司 有聲古裝 香艷肉感 怪異神通 離奇鉅構

滿映ニュース八十三報

新盤絲洞
西遊記之一

香蓮池七美裸浴
盤絲洞一僧受困

婦孺皆知 名小說化 異樣作風 光怪陸離

下期上映 明星公司出品 四千金 白楊‧龔秋霞‧主演

請注意 優待票限末日有效

國際劇場 光陸電影院 兩院同時開演